■ با توجه به این که با دادن یارانه به کالاهایی که مورد تقاضای اقشار بالای درآمدی است ، عملاً قیمت این کالاها برای آن ها ارزان بوده و قیمت حقیقی و واقعی این کالاها را نمی پردازند .

اخبار کوتاه

مخابرات طلب خود را از خزانه پس می گیرد

■ رئیس سازمان بورس واوراق بهادار گفت: وجوه اضافی ومازاد وصول شده مخابرات توسط خزانه دولت به این شرکت باز می گردد .

به گزارش سنا ، علی صالح آبادی با بیان مطلب فوق افزود : با پیگیری های سازمان بورس و اوراق بهادار و مساعدت معاونت امور بانک، بیمه و شرکت های دولتی وزارت اقتصاد ورئیس سازمان خصوصی سازی و با دستور وزیر اقتصاد مقرر شد با توجه به مصوبه هیات وزیران ، وجوه اضافی و مازاد وصول شده توسط خزانه به شرکت مخابرات مسترد شود .

بر اساس این گزارش ، مصوبه ۳ بهمن ۸۷ هیات وزیران ، در خصوص تقسیم سود شرکت هایی که قسمتی از آنها واگذار شده است ، به تناسب میزان سهام واگذار شده مشمول پرداخت ٤٠ درصد سود ابرازی (سودویژه) موضوع بند ۱۲ ماده واحده قانون بودجه سال ۱۳۸۷ کل کشور ، به حساب درآمد عمومی کشور نبوده و سهم بخش غیردولتی از چهل درصد سود ابرازی (سود ویژه)پس از تصویب مجمع عمومی به سهامداران غیردولتی پرداخت شود .

بیماران خاص سهام عدالت می گیرند

■ دستورالعمل واگذاری سهام عدالت به بیماران خاص توسط ستاد مرکزی توزیع سهام عدالت تصویب شد تا بیماران خاص وافراد مبتلا به بیماری هموفیلی ، ام اس ،تالاسمی یا دیالیزی که وزارت بهداشت بیماری خاص آنها را تایید کرده باشد وافراد تحت تکفل آنها سهام عدالت دریافت کنند .

ستاد مرکزی توزیع سهام عهدالت با هدف بهینه کردن توزیع درآمد در کشور، افزایش ثروت وایجاد درآمد دائمی برای خانوارهای نیازمند ، مشارکت دادن همه مردم در اداره امور اقتصادی کشور و به استناد ماده ٥ آئین نامه اجرایی افزایش ثروت خانوارهای ایرانی از طریق گسترش سهم بخش تعاون، دستورالعمل فرآیندشناسایی و تایید نهایی مشمولان مرحله نهم واگذاری سهام عدالت به بیماران خاص (هموفیلی ،ام اس ، تالاسمی و دیالیزی) را تصویب کرد.

واگذاری ۶۴ میلیارد سهم ۲۱ شرکت

■ ٥ وزارتخانه صنایع ، نفت ،اقتصاد ،ارتباطات و راه در سال جاری با سد بیش از ٦٤ میلیارد برگ سهم ۲۱ شرکت اصل ٤٤و حاضر در جدول گروه دو سازمان خصوصی سازی را در بورس واگذار کنند .به گزارش فارس ، با گروه بندی ۷۷۳شرکت دولتی در سه گروه ٤٠٥شرکتی در گروه اول ۲٥۲شرکتی در گروه دوم و ۱۱٦شرکتی دیگر در گروه سوم وتصویب آن در هیات واگذاری ، مقرر شده ٤٠٥شرکت گروه اول و ۳۲شرکت از گروه دوم از طریق بورس و مزایده در سال ۸۸ واگذار شوند و ۲۲۰شرکت دیگر و حاضر در گروه دوم نیز تا پایان سال ۱۳۹۳به فروش برسند.

بهبود ارزش سهام بانکهای اروپا

■ ارزش سهام بانکها ودیگر نهادهای مالی واروپا بهبود یافت . بانک گلدمن ساکس ،غول بانکی آمریکا ، در گزارشی اعلام کرد که در سه ماهه اول سال جاری میلادی یک میلیاردو ۸۰۰میلیون دلار سود کرده است و در پی انتشار این خبر بهای سهام بانکها و دیگر نهادهای مالی اروپایی معادل یک چهارم افزایش یافت .

گزارش ها حاکی از آن است که در لندن بهای سهام بانک بارکلی ۱۲ درصد افزایش یافت وروبال بانک اسکاتلند نیز که با مشکلات مالی متعدد مواجه بوده است سهامش هفت درصد افزایش یافت.

طرح تحولات اقتصادی

چرا طرح تحول اقتصادی ؟

رشد اقتصادی و تولید در کشور متناسب با ظرفیت منابع انسانی و طبیعی ما نیست و کمتر از توان و ظرفیت و استعدادهایمان تولید می کنیم ، لذا دارای بیکاری به میزان بسیار بالاهستیم . چون رشد اقتصادی ما تکیه بر نفت دارد،دارای نوسان های زیادی است و این نوسان و ناپایداری در برنامه ها و متغیرهای کلان اقتصادی مشاهده می شود . متکی بودن در آمدهای دولت به فروش نفت ، بودجه دولت را متأثر کرده و افزایش نقدینگی و تورم را نتیجه داده است .

بودجه دولت به درآمد نفت متکی است چون مالیات کفاف مخارج را نمی دهد. لذا اصلاح ساختاری بودجه ،وابسته به اصلاح نظام مالیاتی و استفاده از ظرفیت مالیاتی است . مالیات در کشور ما حدود هشت درصد ارزش تولید ناخالص کشور است که در کشورهای دیگر در این شاخص بیش از بیست درصد است .

یارانه :

یکی از وظایف مهم اقتصادی دولت ها توزیع درآمد در جامعه است ،مخارجی که دولت به صورت بلاعوض و بدون این که هیچ خدمت یا کالایی تولید شده باشد ، به اقشار جامعه می پردازد، مخارج انتقالی نام دارد. این مخارج انتقالی در راستای وظیفه دولت در توزیع درآمد ،برای کاهش فقر و کاهش فاصله طبقاتی بین گروه های بالا و پایین درآمدی است . یارانه ابزاری است که می تواند دولت را در توزیع درآمد و برابر آن بین گروه های پایین و بالای درآمد یاری کند .

یارانه ها،پرداخت های انتقالی تلقی می شود که برای حمایت از اقشار کم درآمد و بهبود توزیع درآمد این اقشار به صورت نقدی یا به صورت کالا پرداخت می شود . لذا پرداخت یارانه به مصرف کنندگان ،مبلغی است که دولت برای پایین نگه داشتن قیمت کالاهای ضروری و اساسی برای حمایت از گروه های کم درآمد جامعه پرداخت می کند . در سال ۱۳۸۵ نسبت یارانه انرژی به مخارج جاری دولت ۱۲۷ درصد بوده است . یعنی بیش از بودجه جاری کشور یارانه به حامل های انرژی پرداخت شده است . در ایران بیشترین پرداخت یارانه برای یارانه های انرژی است . حدود ۸۰ درصد از یارانه ها به یارانه های انرژی اختصاص داشته است، با توجه به این که گروه های بالای درآمدی شرایط استفاده بیشتر از مصرف انرژی مانند بنزین را دارند ، بدیهی است ؛ که از یارانه بیشتری نیز استفاده خواهند کرد ،به طوری که بالاترین گروه و طبقات درآمدی جامعه شهری ۲۲ برابر بیشتر از پایین ترین گروه درآمدی در سال ۱۳۸٥،بنزین مصرف کرده اند ، لذا یارانه بیشتری به آن ها اختصاص یافته است ، یعنی در حقیقت هدف و فلسفه پرداخت یارانه معکوس شده ،یارانه ای که برای حمایت از اقشار آسیب پذیر بوده به افراد با درآمد بالا اختصاص می یابد ، در سال ۱۳۸٥ سهم بیست در صد بالاترین گروه های درآمدی جامعه از مصرف بنزین ٥٤ در صد و سهم بیست در صد پایین ترین گروه های درآمدی جامعه حدود ٤ درصد بوده است . لذا این شیوه پرداخت بر اساس عدالت نیست.همچنین با توجه به این که با دادن یارانه به کالاهایی که مورد تقاضای اقشار بالای درآمدی است ،عملاً قیمت این کالاها برای آن ها ارزان بوده و قیمت حقیقی و واقعی این کالاها را نمی پردازند . بنابراین اسراف و عدم استفاده صحیح و کارا در مصارف این کالاها بخصوص انرژی باید تغییر یابد ، این تغییر در جهت هدفمند کردن یارانه ها خواهد بود، یعنی دقیقاً این یارانه ها به افرادی از جامعه اختصاص یابد که هدف پرداخت یارانه هابوده اند یعنی اقشار محروم و آسیب پذیر و گروه های پایین درآمدی که هدف اصلی برای پرداخت یارانه ها هستند ، دولت به دلیل حمایت از آن ها یارانه به جامعه پرداخت می کند . به همین دلیل بحث هدفمند کردن یارانه ها از سوی دولت و در راستای تحول اقتصادی مطرح شده است که هم باید قیمت های کالاهای یارانه ای اصلاح و واقعی شود و هم باید پرداخت یارانه ها دقیقاً به افرادی که مورد نظر دولت است پرداخت شود در این جهت نیاز است که این افراد شناسایی شوند که طرح جمع آوری اطلاعات اقتصادی با این هدف انجام شده است . طرح تحول اقتصادی علاوه بر هدفمندکردن یارانه ها به موضوع هایی چون بانک، گمرک ، مالیات، بهره وری ، توزیع کالا، ارزش گذاری پول ،توجه داشته و برنامه ریزی شده است .

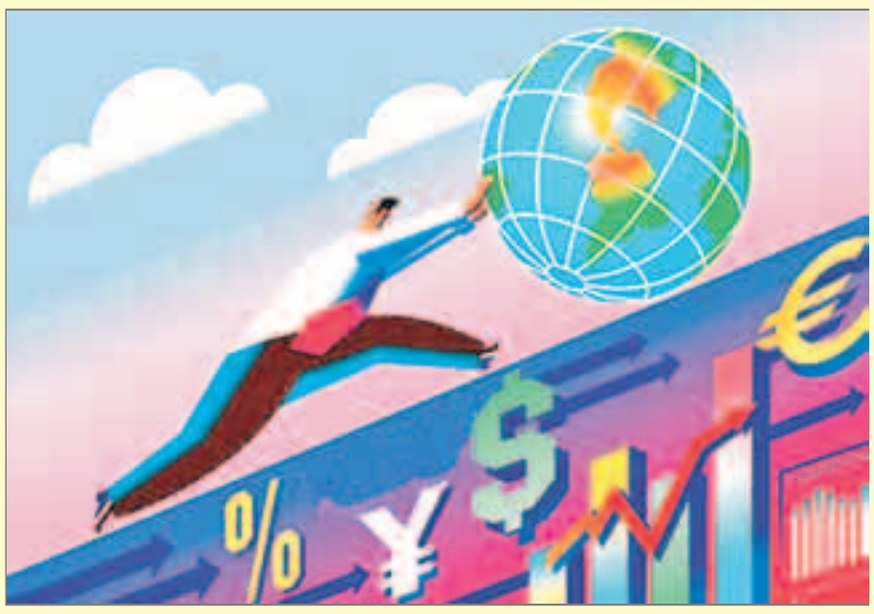

بانک : زمینه برابر برای دسترسی به منابع بانکی فراهم نیست . تمرکز و سلطه بانکداری دولتی در نظام بانکداری کشور بالا است و بر اساس سیاستهای کلی اصل ٤٤ باید تحولی در نظام بانکداری ایجاد شده و واگذاری بانک های دولتی به بخش خصوصی تسریع شود سرعت و گسترش بانکداری الکترونیک بسیار کند است که باید این موضوع نیز تسریع شود . نظام بانکی باید در خصوص تامین کارآفرینان و سنت پآک قرض الحسنه جهت گیری کند. نظام بانکداری در تولید آمارهای اقتصادی و ایجاد پایگاه آماری دچار ضعف است که باید این مشکل مرتفع شود .

یارانه ابزاری است که می تواند دولت را در توزیع درآمد و برابر آن بین گروه های پایین و بالای درآمد یاری کند

نظام ارزی : نظام ارزی کشور در ماده ٤ قانون برنامه چهارم به صورت شناور مدیریت شده مشخص شده که باید تحقق یابد . با توجه به نوسان ارزی برنامه های اقتصادی کشور نیز با اتکا به ارز نفتی ، پر نوسان است لذا باید تناقص های قانونی در خصوص ارزش گذاری پول ملی مرتفع شود ،و نرخ ارز بهینه که همزمان تورم وارداتی و صادرات را مد نظر داشته باشد بررسی شود .

گمرک :گمرک های کشور بسیار پراکنده و متعدد هستند که کارایی آنها را کاهش داده است . مقررات پیچیده و فراوان و ناهماهنگی در وظایف آن ها با سازمان های دیگر وجود دارد و باید تحولی در این خصوص انجام شده و مجرای واحد و یکسان برای جلوگیری از تداخل و وظایف در دستور کار قرار گیرد .

بهره وری :به ازای هر هزار دلار تولید ، در کشور ماهفت بشکه نفت و در کشورهای صنعتی یک بشکه نفت مصرف می شود .با اینکه نسبت سرمایه گذاری به تولید ناخالص داخلی در کشور های صنعتی و کشورهای موفق جنوب شرقی آسیا(حدود۲۹ درصد در سال های ۲۰۰۰-۱۹۷٤ و در همین دوره در ایران حدود ۲۸ درصد) بوده است . یعنی با کشور ما تفاوتی ندارد اما رشد بهره وری سرمایه نسبت به آن کشورها تفاوت معنا داری دارد. هنوز در کشور یک نظام منسجم سنجش و اندزه گیری بهره وری وجود ندارد که باید این موضوع به سرعت تحقق یابد .

نظام توزیع :نظام توزیع کالا و خدمات در کشور بسیار سنتی و ناکارا است . لذا نوسازی شبکه توزیع ، یکی از ضرورت ها است و باید برنامه های تقویت شبکه توزیع ، منطقی کردن تعداد و فعالیت توزیع کنندگان و کوتاه کردن فاصله تولید تا مصرف ،نظارت و کنترل صحیح جریان توزیع کالا، استفاده از سیاست های صرفه جویی در توزیع و رفاه مصرف کنندگان ، تحقق یابد . به عنوان مثال به دلیل ناکارایی نظام توزیع، تولید کنندگان کالاهایشان را به قیمت بسیار بالا به دست مصرف کننده می رسد و این تفاوت قیمت تنها نصیب واسطه گران می شود.

بررسی اجزاءاین نارسایی ها و مشکلات و راه حل های آن ، طی دو سال نشست و کار کارشناسی در ستاد راهبردی دولت متشکل از چهار معاون رئیس جمهور ، وزیر و سه اقتصاددان، منجر به مطرح شدن طرح تحول اقتصادی شد که هنوز نیز ادامه دارد و تا کنون حدود ۲٥۰۰۰ نفر ساعت کار کارشناسی در کار گروه های مختلف طرح تحول اقتصادی انجام شده است. رویکرد این طرح به موضوع های کلیدی به جای پرداختن به همه بخش ها و موضوع های اقتصادی است که خود رویکرد بر حسب کارایی و بهره وری است . لذا ، هدفمند کردن یارانه ها،مالیات،بانک،گمرک، نظام توزیع، ارزش گذری پول ملی و بهره وری از موضوع های طرح تحول تحول اقتصادی است . حال اگر طرح تحول اقتصادی را یک نقطه عطف در تاریخ اقتصادی ایران تلقی کنیم ، نقش و اثر وجودی ما در این رویداد چیست؟ هموطنان عزیزمی توانند برای کسب اطلاعات بیشتر از مستندات ، اخبار و پرسش و پاسخ در خصوص طرح تحولات اقتصادی به وب سایت www.tahavolateeghtesadi.ir: مراجعه نمایند .

جدول ۷۸۰

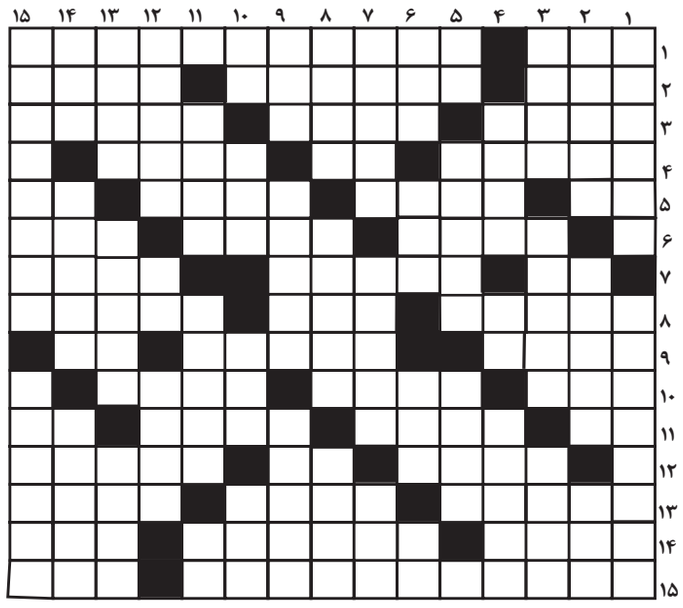

افقی

۱ - پیروان یک دین - کنایه از کسی که تا پایان کاری دیگری را یاری نکند
۲ - آبی سیر - بسیار- از گل های زینتی
۳ - با نشاط ،خرامان- ویران کننده - بدن،جسم
٤ - متحیر - نوعی خط کش - آبزی مفید و لذیذ
٥ - خاندان - خنجر - کامل کننده - سنگ آسیاب
٦ - مردبخشنده - سیاستمدار و ادیب هندی- قطعه الکترونیکی
۷ - ویتامین جداول - پشیمانی - روز نسیه
۸ - شبه جزیره ای در غرب اروپا- قربانگاه خانه خدا- هیچ کس را نمی توان دستگیر کرد مگر به حکم و ترتیبی که.....معین می کند
۹ - چاق- محصول هنری نقاش - اشاره به دور
۱۰ - پیمانه و اندازه - رهرو- به هدف رسیده
۱۱ - دویار بلندقد ! -حاجت - قطار زیرزمینی - الفبای آبادانی
۱۲ - دچار اختلال،درهم ریخته - اثر چربی - بازیکن میانی فوتبال
۱۳ - از جزایر ایران - پارچ سفالی - بدکار
۱٤- باران شاعرانه - اسب ماده - خاطر ۱٥ - اثری از چارلزدیکنز - مرکز سوئیس

عمودی:

۱ - شلوغی - کشور خسیس ها۲ - مرکز فیلیپین - اکسیر - نام قدیم جیحون۳- تشت گلی - از فرزندان آدم - همدم ،یار٤ - پشیمان - تیم فرانسوی - ناگوار بودن
٥ - تاقچه ای در دیوار - آدرس - پارچه براق
٦ - طرز رفتار - بنده را از آن کلاهی نیست - طایفه - نوعی رنگ مو
۷ - جرثومه ، سلول - آکندگی معده - برنج شوشتری
۸ -ظرف دم کردن چای - مرطوب - ماشین خاکبرداری
۹ - خالص - روشنایی ماه - میزبان جام جهانی ۱۹۸٦
۱۰ - پول ژاپن- نیرنگ ،حیله - وسیله ترمز - سرگشته ،حیران
۱۱- نویسنده فرانسویی طاعون - واحدی برای پارچه به اندازه یک دست لباس - بوی ماندگی
۱۲- جانوری با زهری کشنده - بعد از می در موسیقی می آید - آهسته و آرام
۱۳- مسابقه اتومبیلرانی - جنگی بین نادرشاه و شاه گورکانی - ریا
۱٤ - فرهنگ ،حس معاشرت - اکنون - میراب
۱٥ - کشور هفتاد و دوملت - کنایه از فروختن کالای بنجل و نامرغوب با حیله و تزویر

دریا روزانه منتشر می شود
تلفن تماس : ۲۲٤٦۳۸٤-۲۲٤۳۷۳٤

املاک لرستان
اجاره ای
۱-ویلایی ۲ خواب گلشهر جنوبی ۴ میلیون با۲۵۰ هزار تومان
۲-آپارتمان ۲ خواب با امکانات کامل چهارراه نخل ناخدا ۲ میلیون با ۴۰۰هزار تومان
۳-سوئیت رسالت جنوبی ۴ میلیون رهن کامل
۴-مغازه چهارراه نخل ناخدا رهن کامل ۱۳میلیون قابل تبدیل به اجاره
٦٦۷۷۰۲۰-٦٦۷۷۰۲٥

املاک لرستان
فروشی
۱-آپارتمان ۱ خواب ۶۲متری آزادگان متری ۶۰۰ هزار تومان
۲-آپارتمان ۲ خواب با امکانات کامل آزاد شهر متری ۷۵۰ هزار تومان
۳-آپارتمان چهارراه نخل ناخدا ۱ خوابه و ۲ خوابه پیش فروش با امکانات کامل متری ۱ میلیون
۴-ویلا شهرک امام رضا سند آزاد ۲ خواب بسیار لوکس ۱۴۰ میلیون
٦٦۷۷۰۲۰-٦٦۷۷۰۲٥

مجتمع آجر و کاشی شیر کوه یزد
توزیع کلی و جزئی کاشی و سرامیک طبق لیست کارخانه
تولید کننده بلوک تیغه ۱۰ و ۱۵ و سقفی
شعبه ۱ :خ دانشگاه ، جنب بانک مسکن
شعبه مرکزی :بلوار مصطفی خمینی ، مجتمع تجاری اوقاف ، جنب عطاری ریحان ، کهدویی
۶۶۶۱۸۹۳-۶۶۷۰۹۳۰-۰۹۱۳۱۵۳۲۹۳۳-۰۹۱۷۱۶۰۱۴۱۸

املاک معلم
۲۰ ٪ تخفیف ویژه فرهنگیان و دانشجویان
۱ - فروشی = آپارتمان ۲ خواب ۷۷ متری مجتمع سپید با ۱۲ میلیون وام
۲ -فروشی = آپارتمان یک خواب ۵۰ متری چهار راه گفتگوی تمدن ها با ۷ میلیون وام
۳ - فروشی = آپارتمان۲ خواب ۸۰ متری مجتمع فردیس دامایی با ۱۸ میلیون وام
۶۶۶۳۸۴۴-۰۹۱۷۷۶۳۵۴۲۹

دلتا رایانه
فروش اقساطی را یانه
با شرایط ویژه
حداکثراقساط ۳۶ ماه
آدرس : بندرعباس، پاساژ هرمز ، طبقه اول ، واحد ۲۰۵
تلفن ۲۲۴۶۵۴۳

مرغ فروشی نمازی
فروش کلی و جزئی
قطعه کردن مرغ با دستگاه کاملا بهداشتی
ران ، سینه ، جگر،سندان ، دل ، تخم مرغ، بال ، گردن ،کتف
بندرلنگه-خیابان انقلاب-جنب شیرینی فروشی نمازی
تلفن : ۲۲۴۳۸۸۳-۰۹۱۷۹۵۳۵۴۷۱
مسئول : امیدی

مصرف ماهی موجب رشد بهتر ضریب هوشی بالا و شادابی و تندرستی می گردد
روابط عمومی اداره کل شیلات هرمزگان