روزنامه منطقه جنوب کشور

# دریا

دوشنبه ۱۵ مرداد ۱۳۹۷ ۲۳ ذی القعده ۱۴۳۹
سال هفدهم شماره ۲۸۲۲
۸ صفحه ۱۰۰۰ تومان
www.daryanews.ir
پست الکترونیکی: daryanews_bnd@yahoo.com

## رکورد جدید در ارسال فرآورده های نفتی در منطقه خلیج فارس

صفحه ۲ را بخوانید

مدیرکل امور مالیاتی هرمزگان خبرداد

### فردا، آخرین مهلت ارسال فهرست معاملات

۸

### مشکلی در تامین مایحتاج عمومی مردم نداریم

۳

### افزایش قیمت کالا از مبداء و سردرگمی بازاریان هرمزگان

۳

مدیرعامل آبفای هرمزگان تاکید کرد

# لغو جیره بندی آب با صرفه جویی ۲۰ درصدی مردم

## در صورت عدم صرفه جویی به میزان ۲۰ درصد با قطعی های برنامه ریزی شده روبرو خواهند شد

**مدیرعامل آبفای هرمزگان در جلسه شورای اداری استان گفت: با توجه به محدودیت شدید منابع آبی و در صورت عدم صرفه جویی به میزان ۲۰ درصد توسط مشترکین، در روزهای آتی بخش عمده ای از مناطق شهر بندرعباس به صورت نوبت بندی آب دریافت خواهند کرد.**

«امین قصمی» با اشاره به وضعیت منابع آبی شهر بندرعباس گفت: در شرایط فعلی ۱۵ درصد آب شرب این شهر از منابع سطحی و ۸۵ درصد از منابع زیرزمینی (چاه های دشت شمیل و نیان) تامین می شود.وی افزود: با توجه به کاهش ذخیره سد استقلال میناب و ادامه این روند، در ماه های پیش رو از ظرفیت منابع آبی سطحی کاسته خواهد شد و این میزان به ۱۰ درصد می رسد که آن هم استفاده از حجم غیرمفید سد استقلال خواهد بود. این مقام مسئول افزود: در چهار ماه گذشته میزان آب دریافتی از شرکت آب منطقه ای هرمزگان به طور متوسط ۱۶۵۰ لیتر بر ثانیه بوده که با این میزان، ۷۵ درصد جمعیت شهر بندرعباس به صورت مستمر و شبانه روزی از آب شرب کافی بهره مند بودند و قطعی های برنامه ریزی شده نداشتیم اما ۲۵ درصد از شهر بندرعباس که بیشتر مشترکین شمال و شمال غرب بندرعباس بودند، به صورت نوبت بندی آب دریافت کردند و این مناطق با قطعی های برنامه ریزی شده آب روبرو بوده اند.

همین صفحه را بخوانید

معاون فناوری اطلاعات ستاد کل سپاه:

### اشراف کامل فرماندهان با گزارشات کاغذی محقق نمی‌شود

۲

### برگزاری آزمون استخدامی شرکت آبفاهرمزگان

۳

### مدیریت مصرف بر مَدار مشارکت مردمی

۱

### نوسازی ۱۹۴ کلاس درس در هرمزگان

۲

### تامین آب فضای سبز بندرعباس از پساب فاضلاب

۲

آبا بتن ساحل
Aba Beton Sahel
تولید و عرضه بتن آماده
دفترمرکزی: ۳۲۲۱۲۸۲۸-۳۲۲۱۲۹۲۹
کارخانه: ۳۱-۳۲۵۶۱۰۳۰
آدرس: بندرعباس- بلوار امام خمینی نرسیده به میدان شهدا نبش خیابان دانش ساختمان بنی هاشمی واحد ۲

مدیرعامل آبفای هرمزگان تاکید کرد

## لغو جیره بندی آب با صرفه جویی ۲۰ درصدی مردم

ادامه از تیتر یک

قصمی بیان کرد: براساس اعلام شرکت آب منطقه ای استان در ماه های مرداد و شهریور، دبی آب دریافتی از ۱۶۵۰ به ۱۲۰۰ لیتر بر ثانیه کاهش می یابد و با اضافه شدن ظرفیت فاز اول آب شیرین کن بندرعباس به ۱۴۰۰ لیتر بر ثانیه می رسد اما با این میزان آب، ۷۵ درصد جمعیت شهر بندرعباس که به صورت مستمر آب دریافت می کردند، دیگر وضعیت نرمال نخواهند داشت و در صورت عدم صرفه جویی به میزان ۲۰ درصد با قطعی های برنامه ریزی شده روبرو خواهند شد. وی با اشاره به اینکه در چهار ماهه امسال نسبت به مدت مشابه سال قبل، ۲۲ درصد کاهش تولید داشتیم، افزود: با همکاری مردم و ادارات دولتی توانستیم مدیریت خوبی در توزیع آب شهر داشته باشیم و با کمترین اعتراض ها و تنش ها مواجه شویم.وی یادآور شد؛ در صورت ادامه این روند و رعایت صرفه جویی از سوی مردم و کاهش ۲۰ درصدی مصرف براساس برنامه ستاد سازگاری با کم آبی، تابستان امسال را با کمترین تنش پشت سر خواهیم گذاشت.

معاون بهره‌وری اقتصادی اوقاف هرمزگان تاکید کرد

## ضرورت مبارزه با موقوفه‌خواری و چنگ‌اندازی به موقوفات

**معاون بهره‌وری اقتصادی اداره‌کل اوقاف و امور خیریه هرمزگان با تاکید بر مبارزه با موقوفه‌خواری و چنگ‌اندازی به موقوفات گفت: رؤسای ادارات شهرستان‌ها در راستای آبادانی موقوفات تلاش کنند.**

حسین صفری در حاشیه بازدید از روند پیگیری ویرایش اطلاعات و رقبات اوقاف شهرستان بندرعباس در گفت و گو با فارس، با اشاره به تاکیدات مقام معظم رهبری نسبت به امانتداری در اجرای نیات واقفان، اظهار داشت: مردم نتیجه نیات واقفین را باید لمس و مشاهده کنند.

وی در ادامه بر مبارزه با موقوفه‌خواری و چنگ‌اندازی به موقوفات تاکیدکرد و افزود: رؤسای ادارات اوقاف و امور خیریه شهرستان‌ها باید در راستای آبادانی موقوفات تلاش کنند.معاون بهره‌وری اقتصادی اداره‌کل اوقاف و امور خیریه استان هرمزگان، تصریح‌کرد: یکی دیگر از وظایف مسؤولان ادارات اوقاف و امور خیریه، ترویج سنت حسنه وقف در سطح جامعه است.صفری ادامه داد: امانتداری و عمل امینانه به نیات واقفین، تبلیغ، توسعه عرصه‌های جدید وقف متناسب با نیازهای جامعه و رعایت احکام شرعی در حوزه وقف در هر منطقه از دیگر اقداماتی است که باید در دستور کار باشد.

به گفته معاون بهره‌وری اقتصادی اداره کل اوقاف وامور خیریه استان هرمزگان، مردم با وجود وحدت و انسجام، بهتر می‌توانند نتایج و عملکردهای ادارات اوقاف و امور خیریه استان را مشاهده و لمس کنند.

وی، فرهنگ وقف را گره‌گشای مشکلات جامعه خواند و اذعان داشت: با ترویج فرهنگ وقف همه موضوعات اجتماعی، سیاسی و اقتصادی در جامعه قابل حل است. صفری، حفظ و صیانت، احیاء و توسعه موقوفه از محل درآمدزایی را وظایف اداره‌کل اوقاف و امور خیریه هرمزگان بیان‌کرد و افزود: برای حفظ و صیانت از موقوفه‌ها کارهای بسیار گسترده‌ای صورت گرفته است ولی باید توجه داشت که بازبیس‌گیری موقوفه‌های تصرف‌شده ممکن است سال‌ها زمان ببرد.معاون بهره‌وری اقتصادی اداره‌کل اوقاف و امور خیریه استان هرمزگان گفت: دو کارگروه تعیین تکلیف اراضی وقفی تشکیل شده و اعضای ستاد استانی و شهرستانی در ادارات اوقاف روزانه در حال رصد و پیگیری می‌باشند.

وی در پایان بیان‌کرد: رؤسای ادارات اجرایی برابر دستور مدیرکل اوقاف و امور خیریه استان هرمزگان، موظفند برای نظارت مستمر روزانه بر روند اجرایی اطلاعات پایه رقبات از تمام ظرفیت پرسنل استفاده کنند.

«فروشگاه رخ نما»
نمایندگی محصولات آرایشی و بهداشتی
LUMENE
FINLAND
کرم های ضد چروک و جوان کننده پوست
بندرعباس، مجتمع تجاری زیتون، طبقه اول واحد ۱۱۱

صرافی محمودی
خرید و فروش ارز و انجام حواله سریع
بندرعباس، مجتمع تجاری زیتون، طبقه اول
پلاک ۱۲۰- تلفن فاکس ۳۲۲۲۶۱۵۲
تلفن: ۳۲۲۳۵۵۴۰-۰۹۱۷۱۶۱۰۷۷۴

فروشی
یکباب مغازه دو دهنه به مساحت ۱۳۲ متر مربع + ۸۱ متر نیم طبقه دارای سند تک برگ دو انشعاب برق ۵۰ آمپر سه فاز و یک انشعاب آب ۳/۴ ، بر پیاده رو ۸ متر، روبروی پارک شهید دباغیان میدان امام خمینی جنب سوپر مارکت طراوت
تلفن: ۳۲۲۳۵۵۴۰-۰۷۶ تلفکس: ۳۲۲۲۶۱۵۲-۰۷۶
همراه: ۰۹۱۷-۱۶۱۰۷۷۴

دو دهه خشکسالی در هرمزگان؛

# مدیریت مصرف بر مَدار مشارکت مردمی

## امیریان نژاد: مردم باید نقش پررنگ تری را در مصرف بهینه آب داشته باشند تا بتوانیم بر اثرات کم آبی در استان فائق آییم

**آب در حال حاضر به یکی از دغدغه های اصلی استان هرمزگان تبدیل شده است و راهکارهای مختلفی برای فائق آمدن بر کاهش اثرات بحران کم آبی در استان اندیشیده شده است که تا اندازه ای شاید بتواند اثرگذار باشد.**

اما اهمیت نقش مردم را در مدیریت مصرف نمی توان نادیده گرفت و باید در این بخش شهروندان هم به این باور برسند که آب کم است و این زنگ خطرجدی است و نباید نسبت به این موضوع بی تفاوت بود تا بتوان شاخ های غول بحران بی آبی را شکست و کمترین آسیب را از این بخش دید.واقعیت این است که بسیاری از شهروندان هنوز به این باور و یقین نرسیده اند که آب کم است و در حال حاضر ذخیره سد استقلال میناب به شدت کاهش یافته و هم اکنون از حجم مرده این سد استفاده می کنیم. در حالیکه براساس اعلام متولیان این بخش، نیاز آبی شهربندرعباس ۲هزار و۵۵۰ لیتر بر ثانیه است درحالی که فقط ۱۶۵۰لیتر برثانیه به شرکت آب وفاضلاب تحویل داده می شود تا بین مشترکین خود توزیع کند که این میزان آب با نیاز واقعی فاصله زیادی دارد و سبب افزایش میزان قطعی های آب در شهر بندرعباس می شود. ساکنان مسکن مهر و حاشیه شمال بلوار امام حسین (ع) بندرعباس به دلیل قرار گرفتن در ارتفاع و مواجهه با افت فشار آب، با قطعی های بیشتری نسبت به سایر مناطق شهر بندرعباس روبرو هستند. این درحالیست که از سوی دیگر کمبود و قطعی آب در مناطق روستایی هم باعث نگرانی روستائیان شده است.دو دهه خشک سالی در استان باعث خشک شدن ۳۶۵حلقه چاه آب آشامیدنی، ۱۸دهنه چشمه و قنات و ۱۰۰حلقه چاه و کاهش آب ۱۳۵ حلقه چاه بین ۳۰تا۷۰درصد شده است و منفی بودن بیلان ۷۴دشت و وجود۳۸دشت ممنوعه از اثرات پدیده خشک سالی است؛ با این وجود به نظر می رسد در میزان مصرف آب خانگی از سوی شهروندان (در زمانی که آب در لوله ها جاری است)، هیچ گونه تغییری ایجاد نشده است. زیرا مشاهده می کنیم نسبت به هدررفت آب در زمان شستشوی ظروف، لباس، حمام، خودرو، آبیاری فضای سبز و درخت و... تغییر محسوسی را نداشته ایم که باید این باور که واقعا محدودیت منابع آبی داریم، تقویت شود. اگرچه که متولیان این بخش اقداماتی نظیر راه اندازی آب شیرین کن با استفاده از ظرفیت بخش خصوصی را در برنامه داشته اند، اما به طور قطع این آبشیرین کن ها که مباحث حاشیه ای در مورد آن هم وجود دارد، نخواهد توانست نیاز آبی استان را بطور کامل برطرف نماید و کماکان مردم باید در صف اول مصرف بهینه آب و صرفه جویی باشند. شرکت آب وفاضلاب استان هرمزگان به عنوان متولی اصلی توزیع آب باید تدابیر و برنامه هایی را برای نهادینه کردن فرهنگ صرفه جویی داشته و از طرفی ویژه برنامه هایی را برای برون رفت از وضعیت فعلی با مشارکت بیشتر مشترکین داشته باشد. در این رابطه، مصاحبه‌ای با «علاءامیریان‌نژاد» معاون‌نظارت بر بهره برداری آبفای هرمزگان در خصوص برنامه های این شرکت برای نهادینه شدن فرهنگ مصرف بهینه آب در جامعه داشتیم.

### * مردم در صف اولِ صرفه جویی

معاون نظارت بر بهره برداری بهره برداری شرکت آب و فاضلاب استان هرمزگان با تاکید بر نقش مشترکین در استفاده بهینه از آب گفت: این شرکت در این رابطه ویژه برنامه هایی را اجرا کرده است؛ اما معتقدیم که مردم باید نقش پررنگ تری را در صرفه جویی داشته باشند تا بتوانیم بر اثرات خشک سالی و کمبود آب در استان در بخش های مختلف فائق آییم.«علاء الدین امیریان نژاد» افزود: در آفریقای جنوبی ۱۵سال قبل موضوع کمبود آب اطلاع رسانی شد و اعلام شد درصورتی که مردم صرفه جویی نکنند، ورودی آب به صفر خواهد رسید و مردم همراهی کردند و توانستند بر این مشکل غلبه کنند که این موضوع نشان دهنده اهمیت مشارکت مردم در مدیریت مصرف می باشد.وی تاکید کرد: در کشور ما و بویژه در استان هرمزگان هم نیاز داریم تا مردم به این باور برسند که آب کم است و باید در مصرف آب صرفه جویی کنند تا میزان قطعی های آب کاهش یابد. در صورت عدم مشارکت مردم در این حوزه نخواهیم توانست بر این کم آبی و قطعی های آب فائق آییم . از مشترکین انتظار داریم که همکاری بیشتری را در این بخش با ما داشته باشند.

امیریان نژاد اظهار داشت: یکی از بخش هایی که مصرف آب بالایی دارند، استخرها می باشند که حتی بیشتر ادارات در مرکز استان برای خود راه اندازی کرده اند که در این خصوص پیگیریم برخی از استخرها از مدار خارج شوند.

معاون بهره برداری آبفای استان همچنین کارواش ها را دیگر مصرف کنندگان آب در استان و بخصوص شهربندرعباس خواند و گفت: کارواش ها بدون استعلام از شرکت آب وفاضلاب مجوز فعالیت می گیرند که اگر آن ها از سیستم بازیافت پساب هم استفاده کنند، آب مصرفی هدر نمی رود و دوباره استفاده می شود و این موضوع موجب صرفه جویی ۷۰درصدی آب می شود. ازطرفی دیگر پیشنهاد داده ایم که کارواش ها با مجوز شرکت آب منطقه ای هرمزگان، در محل کارواش چاه حفر کنند و از آب غیرشرب برای شستشوی خودروها استفاده کنند.وی تصریح نمود: همچنین با ادارات نامه نگاری شده است که حداقل ۳۰درصد از مصرف آب خود را کاهش دهند و از آب غیرشرب برای آبیاری فضای سبز استفاده کنند و برخی از دستگاه های اجرایی نیز تقاضای حضور کارشناسان مدیریت مصرف شرکت آب وفاضلاب برای نحوه استفاده از آب کولر برای فضای سبز را داشتند که محقق شد. شهروندان هم می توانند از آب کولر برای آبیاری فضای سبز و مصارف غیرشرب استفاده کنند.امیریان نژاد خاطرنشان کرد: در حال رایزنی با سازمان نظام مهندسی هستیم تا تجهیزات کاهنده مصرف در ساختمان های در حال احداث استفاده شود، وگرنه از واگذاری انشعاب آب به این ساختمان ها جلوگیری شود. همچنین لوله های مجزا در چنین پروژه هایی برای جمع آوری آب کولر جهت مصارف غیرشرب اجرا شود.

> **در کشور ما و بویژه در استان هرمزگان هم نیاز داریم تا مردم به این باور برسند که آب کم است و باید در مصرف آب صرفه جویی کنند تا میزان قطعی های آب کاهش یابد**

### * شناسایی مشترکین پرمصرف

وی در خصوص اقدامات این شرکت برای کاهش مصرف آب در بخش مشترکین پرمصرف هم گفت: پس از شناسایی مشترکین پرمصرف، با مراجعه به درب منزل این مشترکین نسبت به نصب ادوات و تجهیزات کاهنده مصرف که شامل سردوش و پرلاتور روشویی و سینک می باشد اقدام شد . البته سایر مشترکین هم می توانند از این ادوات استفاده کنند و از طریق سامانه ۱۵۲۲درخواست خود را اعلام نمایند.وی اضافه کرد: هزینه این تجهیزات بین ۴۰تا۵۰ هزارتومان است که بر روی قبوض مشترکین به صورت اقساط در طول یک سال دریافت می شود. البته هزینه واقعی این تجهیزات در حال حاضر در بازار آزاد بیش از ۱۵۰هزار تومان می باشد.معاون بهره برداری شرکت آب و فاضلاب هرمزگان برگزاری همایشی با حضور مدیران کانون های مساجد استان با سه محور جایگاه آب در باورها و اعتقادات دینی و فرهنگی مردم، نقش آموزه های دینی و فرهنگی در مصرف بهینه آب، احیای سنت های مذهبی و ملی در حفظ و نگهداری منابع آب را در دست اجرا دارد. وی همچنین برگزاری همایش «آب، قانون و حقوق و حقوق شهروندی» با حضور مسئولان قضایی استان و با محوریت نقش قوه قضائیه در حفاظت از منابع آب، لزوم رعایت قانون از سوی همگان و اطلاع رسانی درخصوص انواع جرایم و تخلفات در بخش آب ، تدوین راهکارهای رفع موانع حقوقی و قانونی در اجرای طرح های آب وفاضلاب را نیز از دیگر برنامه های این شرکت در حوزه استفاده بهینه آب و برخورد با متخلفین در این حوزه خواند.وی با تاکید براینکه آب شرب نباید برای فضای سبز استفاده شود و پساب بایستی جایگزین آن باشد؛ اظهار اشت: تجهیزات تصفیه فاضلاب به روش لجن فعال را در یکی از بوستان های شهر بندرعباس راه اندازی کرده ایم و درصورت تامین اعتبار می توانیم در ده بوستان دیگر این تجهیزات را راه اندازی کنیم تا از پساب تصفیه شده برای آبیاری بوستان ها استفاده نماییم.

### * ضرورت فرهنگ سازی از سوی رسانه ها

امیریان نژاد با اشاره به اهمیت اطلاع رسانی جهت فرهنگ سازی در مصرف بهینه آب و فرهنگ صرفه جویی گفت: براساس مصوبه هیئت وزیران که آیین نامه اجرایی مواد۲و۳ قانون توسعه و بهینه سازی آب شرب شهری و روستایی در کشور به وزارتخانه های مختلف و سازمان های مختلف از جمله وزارت نیرو، راه وشهرسازی، صنعت معدن وتجارت، آموزش وپرورش، بهداشت، درمان و آموزش پزشکی، فرهنگ وارشاد اسلامی، سازمان برنامه و بودجه، صداوسیمای جمهوری اسلامی، سازمان ملی استاندارد ارسال شده است؛ در ماده ۲ آن به صراحت اعلام شده است که سازمان صداوسیمای جمهوری اسلامی ایران مکلف است با هماهنگی و کمک وزارت نیرو در همه ایام و به ویژه در ماه های گرم سال در شبکه های رادیویی و تلویزیونی سراسری و استانی، برنامه های مرتبط با مدیریت مصرف و بهره وری آب شرب در گروه های مختلف سنی شامل کودکان و بزرگسالان را تولید و نسبت به پخش رایگان آن در ساعات پرمخاطب ودر ساختار و قالب های متنوع اقدام نماید که بطور حتم تحقق آن در استان هرمزگان نیز ضرورت دارد و در نهادینه شدن فرهنگ صرفه جویی در مصرف آب اثرگذار است.

دریا
۲
دوشنبه ۱۵ مرداد ۱۳۹۷
۲۳ ذی القعده ۱۴۳۹
سال هفدهم شماره ۲۸۲۲

معاون استاندار هرمزگان :

# تشریفات اداری از استعلامات سرمایه گذاری حذف شود

## تشریفات اداری اضافه از طرح های سرمایه گذاری استان باید حذف گردد تا شاهد شتاب بیشتری در امر سرمایه گذاری در هرمزگان باشیم

**معـــاون هماهنگی امور اقتصادی و توســـعه منابع اســـتانداری هرمزگان گفت: نقشه جامع سرمایه گذاری استان هرمزگان با هدف سرعت بخشیدن به روند سرمایه گذاری در هرمزگان توسط مرکز خدمات سرمایه گذاری تدوین می شود.**

به گزارش روابط عمومی اســـتانداری هرمزگان، دکتـــر ایرج حیدری در نشســـت مرکـــز خدمات ســـرمایه گذاری استان هرمزگان با اشاره به اهمیت و نقـــش مرکز خدمات ســـرمایه گذاری اســـتان جهت تســـریع در صـــدور مجوز های مـــورد نیاز ســـرمایه گـــذاری، عنوان کـــرد: تمامـــی مدیران دستگاه‌های‌اجرایی‌استان‌برای‌سرعت‌بخشیدن‌به‌روند سرمایه گذاری در استان با این مرکز به صورت همه جانبه همکاری کنند.وی افزود: برای تســـریع در روند سرمایه گذاری در استان، دستگاه های اجرایی نماینده تـــام الاختیار خـــود را در مرکز خدمات سرمایه گذاری استان به صورت ثبات مستقر نمایند. معاون هماهنگـــی اموراقتصادی و توســـعه منابع استانداری هرمزگان با اشاره به اهمیت کاهش زمان پاسخگویی به اســـتعلامات حوزه سرمایه گذاری، خاطرنشان کرد: گزارش جامعی از روند پاسخگویی دســـتگاه هـــای اجرایی بـــه اســـتعلامات حوزه سرمایه گذاری از طرف مرکز خدمات سرمایه گذاری استان به استانداری ارائه گردد تا عملکرد دستگاه ها در این رابطه مورد ارزیابی قرار گیرد. حیدری گفت: تشریفات اداری اضافه از طرح های سرمایه گذاری استان باید حذف گردد تا شاهد شتاب بیشتری در امر سرمایه گذاری در هرمزگان باشیم.وی با قدردانی از برنامه مرکز خدمات سرمایه گذاری استان برای تهیه و طراحی نقشه جامع سرمایه گذاری استان، عنوان کرد: تهیه نقشه جامع ســـرمایه گذاری استان روند ســـرمایه گذاری را در هرمزگان تســـریع خواهد کـــرد.وی گفـــت: در ایـــن نقشـــه فعالیـــت های ســـرمایه گذاری در بخش های مختلف اقتصادی لکه گذاری خواهد شـــد و تهیه این نقشه جامع در کاهش روند پروسه سرمایه گذاری در استان بسیار تاثیر گذار خواهد بود.معاون هماهنگی اموراقتصادی و توسعه منابع استانداری هرمزگان خاطرنشان کرد: تهیه نقشه جامع سرمایه گذاری به صدور مجوز های سرمایه گذاری در سطح اســـتان و به تبع آن روند سرمایه گذاری در اســـتان سرعت خواهد بخشید. وی افزود: نقشـــه جامع سرمایه گذاری استان پس از تدوین کامل به شـــورای برنامه ریزی استان ارائه و پس از تصویب نهایی به عنوان نقشـــه راه حوزه سرمایه گذاری استان به دستگاه های اجرایی دخیل در امر ســـرمایه گـــذاری جهت اجرایی شـــدن ابلاغ می گردد.

حیدری گفت: نقشـــه جامع سرمایه گذاری استان اصلاح فرآینـــد واگذاری زمین، کاهش اتلاف وقت و جلوگیری از مراجعات مکرر ســـرمایه گذاران به ادارات مختلـــف جهت دریافـــت مجوزهای مورد نیـــاز را در پـــی خواهد داشـــت.معاون هماهنگی اموراقتصادی و توسعه منابع استانداری هرمزگان با اشاره به لزوم تســـریع در پروسه واگذاری زمین به پروژه های ســـرمایه گذاری در استان، بیان داشت: دســـتگاه های اجرایی در زمینه واگذاری زمین به طرح های ســـرمایه گذاری در سطح استان با توجه به اهمیت این امر در بهبود تولید و اشـــتغال استان، سرعت عمل بیشتری به خرج دهند.

# ثبت نام ۵۰۰ شرکت در جشنواره تعاونی های برتر هرمزگان

**مدیر تعـــاون اداره کل تعاون، کار ورفاه اجتماعی هرمزگان گفت: ۵۲۴ شرکت تعاونی و اتحادیه در سیزدهمین جشنواره تعاونی های برتر استان ثبت نام کردند.**

«نجفی» در دومین جلســـه کارگروه علمی سیزدهمین جشنواره تعاونـــی هـــای برتر افزود: ثبت نـــام از تعاونی هـــای برتر برای ســـیزدهمین جشـــنواره ملی تعاونی ها از ۲۴ خرداد ماه سالجاری به مدت بیش از یک ماه شروع شده بود که در این مدت شرکتهای تعاونی و اتحادیه ها در بخشها و گرایش های مختلف اعلام آمادگی کردند.

وی بیان داشـــت: این جشنواره همه ســـاله با هدف شناسایی و معرفی الگوهـــای برتر بخش تعـــاون و به منظـــور فراهم نمودن زمینه‌های گســـترش و ارتقای روحیه تعاون در بخش‌های مختلف اقتصادی برگزار می شود.

توســـعه و ترویج فرهنگ تعاون، معرفـــی توانمندی های بخش تعـــاون، ارج نهـــادن به زحمات تلاشـــگران این بخـــش و ارتقاء جایـــگاه و اهمیت تعاون و مشـــارکت در جامعـــه، ایجاد انگیزه و رقابت ســـالم میان اعضاء خانواده بزرگ تعاون کشور وتشویق و ترغیـــب فعالیت های تولیدی و توزیعی در مناطق مختلف بصورت کار جمعی، معرفی الگوهـــای عملی موفق تعاونی جهت بهره‌گیری ســـایر تعاونی‌ها از روش‌ها، دستورالعمل‌ها و ابزارهای مدیریتی با هدف ارتقاء وضعیت خود و ایجاد فضای مناسب برای انتقال دانش رسمی وبومی در تعاون و توسعه مشارکت‌های مردمی را از اهداف برگزاری این جشنواره اعلام شده است.

جشـــنواره تعاونی های برتر اســـتانی هر ســـاله همزمان با هفته تعاون در شـــهریورماه و با هدف تشویق تعاونگران برتر در استان هرمزگان همگام با سایر استان ها برگزار می شود و منتخبین آن به جشـــنواره کشوری معرفی خواهند شد و امسال نیز این جشنواره با حضور مقامات استانی و تعاونی های استان در ۱۱ شهریور برگزار می گردد.بیش از ۳ هزار تعاونی در اســـتان هرمزگان در بخشهای مختلف اقتصادی مشغول به فعالیت هستند.

معاون فناوری اطلاعات ستاد کل سپاه:

# اشراف کامل فرماندهان با گزارشات کاغذی محقق نمی‌شود

**معاون فناوری اطلاعات ستاد کل سپاه گفت: با توجه به تاکیدات رهبری مبتنی بر اشراف کامل فرماندهان بر تمامی مسائل، فرماندهان ارشد نیروهای مســـلح باید اشرافیت کامل داشته باشند.**

به گزارش فارس، عبدالرسول مهوری در هشتمین جشنواره اســـتانی مالک اشتر در حسینیه عاشقان ثارالله(ع) بندرعباس اظهارداشت: به فرموده مقام معظم رهبری، اشراف به این نیست که فرمانده کل از اوضاع نیروهای مســـلح مطلع باشد بلکه از آن جهت که مســـؤولیت و مأموریـــت دارد و نیروی انســـانی تحت نظـــارت وی می‌باشـــد باید بداند که چه می‌گذرد.وی در ادامـــه افزود: با توجه به تاکیدات رهبر معظم انقلاب مبتنی بر اشراف کامل فرماندهان بر تمامی مســـائل، فرماندهان ارشـــد نیروهای مســـلح باید اشرافیت کامل داشته باشند. معاون فناوری اطلاعات ســـتاد کل سپاه با تاکید بر اینکه اشـــراف از طریق ارائـــه گزارش و کاغذ نمی‌توان فهمید، تصریح‌کرد: اگر چه گزارشـــات صادقانه تهیه و تدوین شده‌اند اما با آنچه در میدان است، تفاوت دارد به عبارتی فرماندهان باید برای فهمیدن آنچه اطراف‌شـــان می‌گذرد به گزارشات کاغذی اکتفا نکنند.

مهـــوری همچنیـــن تاکید کـــرد: نمی‌توان جای حضور در صحنه و میدان را با گزارشات کاغذی پر کـــرد و این مهم یعنی حضور فیزیکی در میدان از جمله تاکیدات مؤکد مقام معظم رهبری اســـت. وی بیان داشت: مضامین اصلی و نظارت از دیدگاه رهبری دارای شـــاخص‌ها و مولفه‌هایی است که نتیجه آن فهم واقعیت و حفظ حالت آسیب‌ناپذیری ســـپاه اســـت.معاون فناوری اطلاعات ستاد کل سپاه با اشـــاره به انتظارات مقام معظم رهبری از سپاه پاســـداران افزود: ایشـــان انتظارات خود از نهاد مقدس ســـپاه پاسداران را در یک جمله بیان فرموده‌اند که «هر مجموعـــه از نظام پلرزد آن را به ستون ســـپاه می‌بندم»، این بیانگر آن است که رهبری انتظـــار دارند در صورتی که در زمینه‌های مختلف لرزشـــی ایجاد شـــد با اتصال به سپاه به آرامش برسد.

سرمقاله

## ترافیک سازهای شهر

**درکمتر خیابان ومعابراصلی شهربندرعباس ترافیک وجود ندارد وبرخی از ســـاعات بخصوص عصر وغروب وتاساعاتی ازشب ترافیک در بسیاری از خیابان ها قفل می شود واین ترافیک، چرخ آمبولانس ها وخودروهای آتش نشانی را هم قفل می کند ودرصورت بروز هرگونه حادثه ای، امکان امدادرسانی وجود ندارد وتاکنون برای رفع این مشـــکل وبازگشایی معابر اطراف خیابان های پرترافیک اقدام اساســـی انجام نشده و به همین دلیل میزان ترافیک در معابر موجوددر حال افزایش است.**

درخیابـــان بهادر جنوبی، اتوتـــاج و... که به دلیل فعالیت عمده فروشان همواره ترافیک ســـنگینی وجود دارد وعلی رغـــم وعده های فراوان بـــرای جابجایی آنها بخصوص در یک دهه اخیر، اما این وعده همچنان عملیاتی نشده است و فقط درحدشعار باقیمانده است وعزم واقعی برای تحقق این مهم وجود ندارد. درصورت جابجایی بنکداران، پازل بخشی از ترافیک شـــهر حل می شـــود وترافیک روان خواهد شد. خیابان ۲۲بهمن هم به دلیل فعالیت نمایشـــگاه های خودرو ترافیک وجـــود دارد و حتی پیاده رو و خیابان به پارکینگ خودروها تبدیل شـــده است و وعده جابجایی آنها همچنان عملیاتی نشده اســـت وبه نوعی بندرعباس رامی توان شهر وعده ها خواند.

بخشـــی دیگـــراز پازل ترافیک به پاســـاژ های کلینیک پزشـــکان از چهارراه فاطمیه تا سازمان برمی گرددد که حتی برخی پزشـــکان هم پارکینگ ندارند تاچه برســـد به بیماران وهمراهان شان. صدها مطب پزشک، آزمایشگاه، سونوگرافی، داروخانه و... در یک نقطه ازشـــهر تجمیع شده اند؛ اما حتی برای پارکینگ مراجعان تدبیری اندیشـــیده نشده است واین حجم بالای رفت وآمد دراین محدوده، ترافیک سازشده است. درصورتیکه بااتخاذ تدابیری، بخشـــی ازمطب ها وخدمات پزشکی را می توان به نقاط دیگری از شهر منتقل کرد. محله آیت ا... غفـــاری را می توان برای احداث مطب پزشـــکان، آزمایشگاه و... احیا نمود. حتی بایستی تدابیری اندیشید تا در نقاط دیگر شهر نیز پزشکان مستقرشوند و مراجعه شهروندان از تمام نقاط شهربه مرکزشهر برای درمان نباشد.یکی دیگراز عوامل ترافیک ساز شهر، وجود بازار در مرکز شهر می باشد که شهروندان را از مناطق مختلف شهر به سمت بازار می کشاند که اگر وعده شهرداری برای راه اندازی بازارچه های محلی در تمامی مناطق شهر ومحلات محقق می شد؛ علاوه براشتغالزیی جوانان، دیگر نیازی به مراجعه شهروندان به مرکزشهرنیست و کاهش مصرف ســـوخت و ترافیک رابه همراه خواهد داشت. بنظر می رسد متولیان این بخش بایستی نسخه ای شفابخش را برای ترافیک شهر بپیچند.

■ علی زارعی

■ خبر ■

### تامین آب فضای سبز بندرعباس از پساب فاضلاب

■ رئیس سازمان سیما، منظر و فضای سبز شهری بندرعباس گفت: تاپایان سال ۵۰ متر مکعب بر ثانیه آب تصفیه شده حاصل از پساب فاضلاب برای آبیاری فضای سبز شهر بندرعباس تامین می‌شود. رضا حیدری زاده رئیس سازمان سیما، منظر و فضای سبز شهری بندرعباس در گفتگو با باشگاه خبرنگاران جوان،گفت: تاپایان سال ۵۰ متر مکعب بر ثانیه آب تصفیه شده حاصل از پساب فاضلاب برای آبیاری فضای سبز شهر بندعباس تامین می‌شود.وی افزود: با توافق صورت گرفته با شهرداری و استاندار، پس از تصویب طرح در شورای شهر و فرماندار استفاده از آب حاصل از تصفیه پساب فاضلاب جایگزین آب شرب برای آبیاری فضای سبز می‌شود.رئیس سازمان سیما، منظر و فضای سبز شهری بندرعباس گفت: این میزان تا ۲ سال آینده به ۲۰۰ متر بر ثانیه خواهد رسید و استفاده از آب شرب شهری به حداقل می‌رسد. رضا حیدری زاده افزود: با صدور حکم‌های جایگزین محکومان از سوی دادگســـتری برای ایجاد ۱۰ هکتار کمربند سبز در بندرعباس ســـرانه فضای ســـبز از ۶ متر مربع به حدود ۹ متـــر مربع افزایش یافته است.وی گفت: تا کنون بیش از ۹۰ درصد این طرح اجرا شده است.

### رکورد جدید در ارسال فرآورده های نفتی در منطقه خلیج فارس

■ رکـــورد جدیدی در ارســـال فرآورده های نفتی در ماه نخســـت تابستان امسال ثبت شـــد.به گزارش روابط عمومی شرکت خطوط لولـــه و مخابرات نفـــت ایران منطقـــه خلیج فـــارس، مدیر منطقه خلیج فارس گفت : باتلاش پرســـنل واحدهـــای فنی و عملیاتی و علیرغم گرمای بی سابقه بندرعباس، در ماه نخست تابستان امسال با بهره گیری از دانش فنی همکاران و ایجاد تغییراتی در تجهیزات انتقال برای اولین بار، میزان انتقال فرآورده به بیش از یک میلیارد و ۲۱۷هزار لیتر رسید این درحالی است که در مدت مشابه سال گذشته یک میلیارد و ۱۰هزار لیتر بوده است.علیرضا عطار بابیان اینکه تنظیم IGV توربین ۱۰۳مرکز انتقال نفت بندرعباس افزایش راندمان توربین را به دنبال داشـــته است افزود: تغییر و تعویض صافی ها ، تغییر در درجه آلارم روغن توربین و همچنین استفاده از روان کننده در مراکز تابعه منطقه خلیج فارس، موجب افزایش میزان انتقال شد.یادآور می شود ؛ مدیر منطقه خلیج فارس ضمن تقدیر از تلاش بی وقفه همکاران این منطقه در ثبت رکورد جدید درارسال سوخت به مرکز کشور، خواستار تلاش بیش از پیش و هوشیاری همه کارکنان در بخش های فنی و عملیاتی گردید.

### نوسازی ۱۹۴ کلاس درس در هرمزگان

■ در ســـال تحصیلی جدیـــد بیش از ۴ هـــزار و ۸۰۰ دانش آموز هرمزگانی از کلاس‌های درس نوسازی و ایمن شده بهره مند می‌شوند. به گزارش خبرگزاری صداوسیما مرکز خلیج فارس؛ مدیرکل نوسازی، توســـعه و تجهیز مدارس هرمزگان گفت: تا مهر امسال ۵۰ مدرسه با ۱۹۴ کلاس درس و با ۲۸ میلیارد و ۵۰۰ میلیون تومان اعتبار به بهره برداری می‌رسد.

نوید احمدی افزود: این مدارس با مشـــارکت ۵۰ درصدی خیران مدرسه ساز ساخته می‌شود.وی گفت: اکنون ۹۱۹ مدرسه با دوهزار و ۴۲۷ کلاس درس در هرمـــزگان وجود دارد که برای نوســـازی و مقاوم سازی این کلاس‌های درس بیش از ۵۰۰ میلیارد تومان اعتبار نیاز است.وی افزود: ۳۴۰ مدرسه غیراستاندارد در هرمزگان نیز باید تخریب شود.مدیرکل نوسازی، توسعه و تجهیز مدارس هرمزگان گفت: امسال برای مقاوم سازی مدارس هرمزگان ۵۳ میلیارد تومان اعتبار اختصاص پیدا کرده است.

## پشت پرده سیاست

**موحدی کرمانی: قوه قضاییه با جدیت و قاطعیت با مفسدان اقتصادی برخورد کند**

آیت ا... موحدی کرمانی ضمن تاکید بر مبارزه جدی و قاطع با کسانی که از نوسانات اقتصادی سوء استفاده کرده‌اند، گفت: از قوه قضاییه توقع است با قاطعیت با مفسدان اقتصادی برخورد کند. به گزارش ایلنا، مجمع تشـــخیص مصلحت نظام در غیاب آیت ا... هاشمی شـــاهرودی به ریاست آیت ا... موحدی کرمانی و با حضور اعضا تشکیل جلسه داد. گفته می‌شود که آیتا... هاشمی شاهرودی در بیمارستان تحت درمان است. براســـاس گزارش ایلنا، پس از رای‌گیری هفته گذشته اعضای مجمع درباره حضور سپنتا نیکنام در شورای شهر یزد و اخبار رسیده مبنی بر رای مخالف دبیر شورای نگهبان، آیتا... جنتی هم از غایبان این جلسه مجمع تشخیص بود تا شایعه دلخوری وی از اعضای مجمع تقویت شود. احمدی‌نژاد هم از چهره‌های حاضر در این جلسه بود، همچنین سران سه قوه هم ترجیح دادند جزو غایبان جلسه باشند. در همین حال در ابتدای این جلســـه آیت ا... موحدی کرمانی با اشاره به مشکلات اقتصادی و نوسانات اخیر بازار ارز و طلا که موجب افزایش تورم و بروز مشکلات ونگرانی‌هایی برای خانوارها شده است، خواستار ورود جدی‌تر دولت و مجلس و مسئولان امر، برای سامان دهی اقتصاد کشور شد و گفت: گرانی، تورم و بی‌ثباتی اقتصاد، باعث بروز مشکلات معیشتی به ویژه برای طبقات متوسط و ضعیف جامعه شده و لازم است مسئولان برای رفع این معضلات اقدام عاجل کنند.به گزارش ایسنا، وی همچنین بر لزوم مبارزه جدی و قاطع با کســـانی که از نوسانات اقتصادی سوء استفاده کرده یا به هر نحو به بیت‌المال دست‌اندازی می‌کنند تأکید کرد و افزود: امروز همان گونه که از دولت و مجلس انتظار می‌رود مشکلات اقتصادی و وضع موجود را سامان دهی کنند، از قوه قضاییه هم این توقع هست که با جدیت و قاطعیت با مفسدان اقتصادی برخورد کند.

**ادعای مهدی محمدی درباره تمرین بستن تنگه هرمز**

در حالی که رســـانه آمریکایی ســـی ان ان اواخر هفته گذشته مدعی شد ایران قصد دارد به زودی یک رزمایش در خلیج فارس برگزار کند، حســـاب کاربری رسمی مهدی محمدی، تحلیل‌گر و فعال اصولگرا در توئیتر نوشت: «ایران جمعه، عملا یک بار بســـتن «تنگه هرمز» را تمرین کرد. آمریکایی‌ها فعلا دارند تلاش می‌کنند از ماجرا سردر بیاورند.» وی درباره این توئیت خود توضیح بیشتری نداد و مقامات کشـــورمان هم اظهارنظری در این باره نکرده‌اند. هفته گذشته فرمانده نیروی دریایی ارتش تأکید کرده بود که امنیت، باز یا بسته بودن تنگه هرمز به نظر ایران بســـتگی دارد. به گزارش باشگاه خبرنگاران دو روز پیش هم امیر سرتیپ کیومرث حیدری فرمانـــده نیروی زمینی ارتش هم در اظهارنظری تصریح کرد: امروز هم مثل گذشته همین حرف را می‌زنیم که تنگه هرمز یا باید برای همه باز باشد یا برای هیچ کس.

**ثبت رکورد بیشترین شکایت از نمایندگان در «دولت روحانی»**

فارس – عضو هیئت نظارت بر رفتار نمایندگان مجلس گفت: بیشـــترین تعداد شکایات مربوط به دولت روحانی اســـت و دولت یازدهم و دوازدهم در این باره رکورد زده اســـت. حجت‌الاسلام سلیمی افزود: این موضوع نشان می‌دهد حرف دولت با عمل آن یکی نیست.

**سفیر ایران در پاکستان با عمران خان دیدار کرد**

تسنیم – مهدی هنردوست سفیر کشورمان در اسلام آباد با عمران خان رهبر حزب تحریک انصاف که موفق شده است در انتخابات پیروز شود، دیدار کرد و پیروزی وی را تبریک گفت. در این دیدار عمران خان نیز ضمن تشکر و قدردانی از تلاش تهران برای تحکیم روابط دو جانبه گفت: «برنامه ویژه‌ای برای گسترش روابط با ایران داریم و هیچ مانعی نمی‌تواند باعث کم شدن روابط ما با این کشور شود.» از عمران خان به عنوان چهره ای ضدسعودی و متمایل به ایران یاد می شود.

**رکورد عبور از میدان موانع ارتش‌های جهان توسط ایران شکسته شد**

تســـنیم– سخنگو و رئیس ستاد برگزاری مسابقات غواصی ارتش‌های جهان که در نوشـــهر در حال برگزاری اســـت، با اعلام رکوردشکنی غواص‌های ایران در این مسابقات، گفت: غواص‌های نیروی دریایی ایران توانستند، رکورد مسابقات بین‌المللی ارتش‌های جهان در رشته غواصی عمق و در آیتم عبور از میدان موانع را با اختلاف چشمگیری بشـــکنند.دریادار سلیمی پناه افزود :در رشته غواصی، سخت‌ترین آیتم عبور از میدان موانع است.

**شـــریعت‌نژاد:طرح «حذف مدیرانی که خانواده‌های آن ها در آمریکا به سر می‌برند» کلید خورد**

میزان– نماینده تنکابن از تهیه طرح «حذف مدیرانی که خانواده‌های آن‌ها در آمریکا به سر می‌برند» خبر داد و گفت: مدیران دو تابعیتی و مدیرانی که گرین کارت دارند نیز مشمول این طرح می‌شوند. این افراد به هیچ وجه حق گرفتن هیچ گونه پست دولتی را ندارند. شریعت‌نژاد افزود:در این طرح وزارت اطلاعات مکلف به پایش مدیران با موارد ذکر شده است و هر سه ماه گزارشی به مجلس ارائه می کند.وی تاکید کرد: این طرح یک فوریتی با ۳۰ امضا تقدیم هیئت رئیسه شده است.

**تذکر رئیس جمهور به وزیران برای مشورت با بخش خصوصی**

یک مقام مســـئول دولتی در نامه‌ای به تعدادی از مدیران اجرایی و تشـــکل‌های بخش خصوصی اعلام کرده است حجت الاسلام روحانی رئیس جمهور با صدور دستوری خطاب به وزارتخانه‌های متولی امر تولید، صادرات و واردات، به آن‌ها تاکیـــد کرده برای بهره منـــدی از راه حل‌های بخش خصوصی در مقطع فعلی و دریافت راهکارهای پیشـــنهادی از آن ها، اقدام کنند که بر این اساس، قرار است جلسات و کارگروه‌هایی در اسرع وقت برگزار و نظرات به دولت منعکس شود.

**حمایت ۵۰۰ گروه تبلیغی از مواضع اخیر مراجع تقلید**

رسا – در حمایت از مواضع مقتدرانه و مطالبه مراجع تقلید از سران سه قوه مبنی بر حل مشـــکلات اقتصادی و معیشتی مردم، همچنین مبارزه با مفاسد اقتصادی، ۵۰۰ گروه تبلیغی کشور و طلاب و فضلای حوزه علمیه بیانیه‌ای صادر کردند.

**اختلاس میلیاردی در شهرداری پرند**

باشگاه خبرنگاران – علی رجبی رئیس شورای شهرستان رباط‌کریم، با اشاره به دســـتگیری چهار نفر از کارکنان شهرداری شهر پرند و دو نفر از اعضای شورای این شهر گفت: طبق اعلام دادستانی، این‌ها به علت اختلاس سه میلیارد تومانی دستگیر شده‌اند.

**تازه‌های مطبوعات**

**جمهوری اســـلامی**– با فروکش کردن التهابات کاذب در شـــهرهای شمالی کشور در خصوص بنزین و عادی شدن اوضاع در پمپ بنزین‌ها، مشخص شد که یکی از عوامل پدید آمدن این التهابات، باورپذیری شـــدید عده‌ای از مردم به شـــایعه سازی هاست. بسیاری از مردم شهرهای شمالی با نکوهش این باورپذیری، از مسئولان خواستند در این قبیل موارد برای اطلاع رسانی، سرعت عمل نشان دهند.

**قانون**– طلایی عضو ســـابق شورای شهر تهران با بیان این که حزب اللهی بودن چماق کشیدن روی مردم نیست، افزود: برخی حزب‌اللهی نیستند و خودشان را دراین قالب جا زده‌اند و فرصت طلب وسودجو هستند.

**اطلاعات**– دولت مصر با درخواســـت آمریکا بـــرای اعزام نیروی نظامی و چند فروند ناوچه نیروی دریایی به تنگه «باب المندب» با هدف تامین امنیت این آبراه بین المللی مخالفت کرد؛ اقدامی که نشان از عدم همراهی «قاهره» با سیاست های منفعت طلبانه ترامپ در منطقه دارد.

**کیهان**–زارعی تحلیل گر مســـائل بین المللی با اشـــاره به این که تهران در مواجهه با انتخابات اخیر پاکســـتان تاکنون منفعل بوده است، نوشت: این در حالی است که دربار ســـعودی نماینده ویژه فرستاد و پیروزی را به عمران‌خان تبریک گفت. ایران برخلاف سعودی و ترکیه، همسایه پیوسته پاکستان است و انتخابات پارلمانی اخیر پاکستان یک فرصت مهم برای بهبود رابطه ایران و پاکستان محسوب می‌شود.

**آفتاب یزد**– این روزنامه با بررسی ادعاها درباره مقایسه ارزش ریال ایران و لیر سوریه در طول چند ســـال اخیر نوشت: اولا واحد لیر سوریه برخلاف ادعاها دردوران جنگ ثابت نبوده بلکه با افت شدید ارزش همراه بوده است. ثانیا ساختار اقتصادی، وسعت و حجم تبادلات دوکشورقابل قیاس بایکدیگر نیست. ثالثا جنگ سوریه و تزریق پول‌های خارجی، خود کمکی به کاهش اثرات مخرب در پول ســـوریه بوده است. رابعا، ضعف سیستم کلی اقتصاد در کشور از جمله عدم استقلال بانک مرکزی را که ریشه در چند دهه گذشته ایران دارد، نباید صرفا به پای دولت روحانی نوشت.

**اعتماد**– علی ربیعی وزیر کار تأکید کرد: راهبرد ما باید آزادی بیشتر به رسانه‌ها باشد و روزنامه‌ها آزادتر شوند. صداوسیما خودش را از قیدوبندهای برنامه‌ریزی‌شده‌ای که دارد ، رها کند. اعتماد از طریق رســـانه‌ها از موضوعاتی است که ما باید دنبال کنیم. این دوره تاریخی اســـت که ما باید آزادی مطبوعات را اجرا کنیم و به نوشـــته‌های دارای شناسنامه برگردیم، هرکجا می‌خواهد باشد. باید آزادی نوشته دارای شناسنامه را تضمین کنیم.

**نشست استانداران مرزی با سفرا برگزار شد**

باشگاه خبرنگاران– رشـــیدیان استاندار خراســـان رضوی با اشاره به نشست اخیر استانداران مرزی با ســـفرا و روسای نمایندگی‌های جمهوری اسلامی ایران در خارج از کشور گفت : این نشست درباره کلیات همکاری‌کشورهای همسایه و استان ها بود .وی‌با بیان این که در دهه کرامت میزبان سه میلیون و ۶۰۰ هزار زائر حضرت علی بن موسی الرضا(ع) بودیم، افزود: این آمار نسبت به دوران مشابه ۱,۶ درصد افزایش داشته است.گفتنی است، مدتی است سمینار سفرا و روسای نمایندگی های جمهوری اسلامی ایران آغاز شده است.

**انعکاس**

**عصر ایران نوشت:** علی اعطا ســـخنگوی شورای اسلامی شهر تهران در پاسخ به سوالی مبنی بر این که آیا شهردار تهران هم مشمول قانون منع به کارگیری بازنشستگان می‌شود یا خیر گفت: این مصوبه هنوز به شورای نگهبان نرفته است. اما اگر ابهامی درباره قانون وجود داشته باشد، طبیعتا بهترین راه استفساریه از مجلس است. اما هم اکنون برداشت ما این است که این قانون شامل شهردار تهران نمی‌شود. به این دلیل که طبق مصوبه هیئت وزیران، شهردار تهران هم تراز با وزیر تعیین شده است، بنابراین طبق همین قانون منع به کارگیری بازنشستگان وزیران از این قانون مستثنی هستند.

**تابناک نوشـــت :** «امیرآبادی» مسئول سوالات در هیئت رئیسه مجلس در واکنش به درخواست امیری معاون پارلمانی رئیس‌جمهور درباره انجام مناظره درخصوص طرح ســـوال از روحانی گفت: آماده‌ام با آقای امیری درباره ابهامات وارد شـــده به نحوه اعلام وصول ســـوال از رئیس جمهور مناظره‌ای داشته باشم.وی اضافه کرد: متاســـفم که معاون پارلمانی رئیس‌جمهور به جای همراهی و هماهنگی با مجلس برای ایجاد فضای آرام و مناسب به منظور حضور آقای روحانی در مجلس به دنبال حاشیه‌سازی و زیر سوال بردن اختیارات قانونی نمایندگان است.

**عصر ایران نوشت :** برخی اصلاح‌طلبان می گویند باید جهانگیری را حفظ کنیم؛ حفظ کنیم تا بتوانیم از آقای معاون اول به عنوان نامزد انتخابات ریاست جمهوری ۱۴۰۰ استفاده کنیم. سوالی که در این میان و بعد از خواندن این تحلیل به ذهن می‌رسد این است که جهانگیری را از چه حفظ کنیم؟ مگر می‌شود عملکرد دولت روحانی را بدون جهانگیری قضاوت کرد؟ نام روحانی و اصلاح‌طلبان به هم گره خورده است. نمی‌شود آن روز که برجام به دست آمد و خوش، خوشان روحانی بود، با او باشیم و حالا که آسمان دولت دوازدهم ابری است، به دنبال زندگی خودمان برویم. اصلاح‌طلبان باید تمام سرمایه علمی و عملی خود را به صحنه بیاورند تا روحانی بتواند از این گردنه خطرناک عبور کند. اگر اتوبوس روحانی به دره سقوط کند، اصلاح طلبان نمی‌توانند امیدوار باشند که می‌توانند از این اتوبوس به راحتی پیاده شوند.

**اعتماد آنلایـــن نوشـــت :** مرتضی حاجـــی، وزیر آموزش و پـــرورش در دولت اصلاحات با توجه به طرح اســـتفاده از چهره‌های نمادین گفت: باید به مردم اعتماد کنیم، لزومی ندارد که همه سلیقه‌ها دقیقا عین هم باشند.وی معتقد است چهره‌هایی مانند رئیس‌دولت اصلاحات که در سال‌های اخیر با محدودیت‌های زیادی روبه رو بوده‌اند، امروز به دلیل رفع مشکلات کشور و ایجاد انسجام حاضر هستند از محبوبیت خود بین مردم اســـتفاده کنند. حاجی تاکید دارد این اتفاق نیاز امروز مردم و کشور است و می‌تواند گشایش سیاسی را در پی داشته باشد.

**نامه نیوز نوشـــت :** حالا همه نگاه ها به لاریجانی دوخته شـــده است .تلاش های او بوده که تا کنون روحانی خیالش از پارلمان راحت بوده اســـت . اما آیا او در این مقطع هم به یاری حســـن روحانی خواهد آمد . برخی می گویند لاریجانی هم به برخی تغییرات در کابینه اعتقاد دارد . این همان مسئله اصلی است . حسن روحانی اکنون در شرایط بسیار تعیین کننده ای قرار گرفته است . اگر همه مجلس به تغییر در کابینه اعتقاد داشته باشند، او باید درباره نگه داشتن روابط با دوستان تاثیرگذارش در مجلس چاره اندیشی کند .

۱۳۹۷
حمایت از کالای ایرانی
خاطر جمع باش
#کالای– استاندارد– ایرانی– می خرم
روابط عمومی
اداره کل استاندارد هرمزگان

دریا
۳
دوشنبه ۱۵ مرداد ۱۳۹۷
۲۳ ذی القعده ۱۴۳۹
سال هفدهم شماره ۲۸۲۲

# افزایش قیمت کالا از مبداء و سردرگمی بازاریان هرمزگان

## مدیران و دستگاه‌های متولی امر بازار، بایستی با نگاه حمایتی به ثبات و آرامش بازار کمک کنند

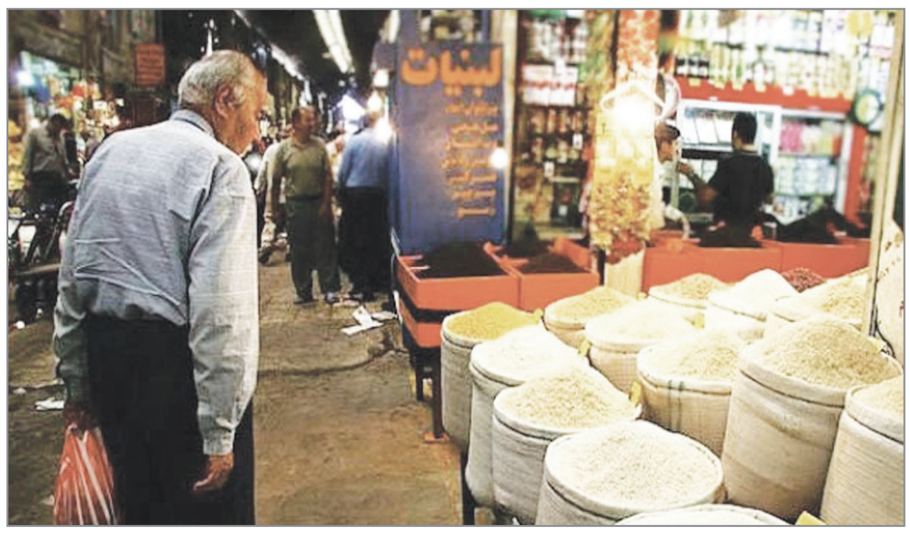

**افزایش افسار گسیخته قیمت‌ها و محدودیت تامین کالا از مبداء، اصناف استان هرمزگان را به عنوان آخرین زنجیره چرخه توزیع، در سردرگمی فروبرده است.**

به گزارش فارس، فعالان امور صنفی که سال‌ها با مشکلاتی نظیر فعالیت فروشندگان دوره‌گرد، برپایی نمایشگاه‌های غیرضروری و جولان دست‌فروشان، دست به گریبان بودند، این روزها با تشدید مشکلات اقتصادی و افزایش لحظه‌ای قیمت‌ها در پی نوسانات بازار ارز و همچنین عدم تامین کالا از استان‌های مبداء به ویژه تهران، کارد به استخوانشان رسیده است. بازار و بازاریان که همواره در مقاطع مختلف تاریخ این کشور همراه و حامی نظام و کشور بوده‌اند و به عنوان یک مجموعه اقتصادی مردمی تاکنون بدون چشم‌داشت به حمایت‌های دولت و حکومت مسؤولیت تامین و توزیع نیاز مردم را در بخش‌های مختلف بر عهده داشته و نامی نیک را از خود در تمام جوامع به یادگار نهاده است. حال بد اقتصاد و نوسانات پولی و ارزی کشور این روزها تعادل را از بازار نیز گرفته و بازار و بازاری را در سردرگمی فرو برده تا در پی این سردرگمی مردم نیز به عنوان مصرف‌کنندگان کالا نیز در سیر صعودی قیمت‌ها برای تامین مایحتاج خود مردد شده و با مشکلات جدی مواجه شوند.هرمزگان با جمعیتی بالغ بر یک میلیون و ۸۰۰ هزار نفر جمعیت نیازهای خود را از طریق بالغ بر ۳۷ هزار واحد صنفی در سراسر استان تامین می‌کنند که شهرستان بندرعباس با تعداد ۱۸ هزار واحد صنفی به صورت محور و پایتخت استان در صدر این آمار قرار دارد.توجه ویژه به ظرفیت‌های تجاری و استقرار صنایع بزرگ و مادر در هرمزگان از یک سو و ضعف صنایع کوچک در رقابت با تولیدات سایر استان‌ها به واسطه بالا بودن هزینه تولید در هرمزگان از سویی دیگر، این استان را تقریبا به یک استان مصرف‌کننده در حوزه کالاها و صنایع مصرفی، غذایی و ... تبدیل ساخته و این روزها به واسطه تشدید مشکلات اقتصادی و ارزی و امتناع برخی شرکت‌های توزیع و تولیدی‌های کالا در استان‌های مبداء، از فروش و ایجاد محدودیت در ارسال کالا و همچنین افزایش هزینه‌های حمل کالا به هرمزگان، بازار و فعالان صنفی و در نهایت مصرف‌کنندگان هرمزگانی را با مشکلات عدیده مواجه ساخته است.خبرنگار فارس با بررسی مشکلات و چالش‌های پیش روی بازاریان در هرمزگان، گفتگویی با چند تن از فعالان صنفی در شهر بندرعباس ترتیب داده که در ادامه می‌خوانید. زارعی فروشنده لوازم یدکی خودروهای سبک با گلایه از وضعیت موجود و سیر صعودی نرخ کالا به صورتی ساعتی اظهار داشت: متاسفانه در بسیاری مواقع برای تامین کالاها و قطعات مورد نیاز از تهران و سایر استان‌های تولید کننده دچار مشکل هستیم و شرکت‌ها با این دلیل که قیمت ها ثبات ندارد، حاضر نیستند سفارش‌های ما را تامین کنند. وی در ادامه با اشاره به مشکلاتی که در فروش کالا در صنف خود با آن مواجهند افزود: بازار و بازاری مشتری مداری را در اولویت برنامه‌های خود قرار داده اما رشد قیمت‌ها به صورت لحظه‌ای اصناف را در مقابل مصرف کننده‌ها قرار داده است و این در حالی است که تغییر نرخ کالا و نقطه آغاز گرانی افسار گسیخته از مبداء است.صادقیان فعال صنفی در حوزه مواد غذایی و خوار و بار نیز به خبرنگار فارس گفت: اصلی‌ترین مشکل صنوف استان هرمزگان مشکلات موجود در زمینه تامین کالا است، البته نه اینکه تولید محدود باشد بلکه خودداری برخی شرکت‌ها از تامین سفارش‌ها حتی در ازای پرداخت نقدی ما را دچار مشکل ساخته است.

وی در ادامه تصریح کرد: افزایش قیمت چندین درصدی و مکرر لبنیات، آب معدنی و کالاهای پرمصرف طی روزهای اخیر بار روانی عجیبی را در جامعه ایجاد کرده است.یوسفی یکی از میوه فروشان شهر بندرعباس نیز با ابراز نارضایتی از وضعیت موجود در بازار تاکید کرد: تا قبل از نوسانات بازار، فعالیت میوه‌فروشان دوره گرد و دستفروشان، بزرگترین چالش صنف ما محسوب می‌شد اما این روزها چند صدایی در قیمت میوه و تره بار و افزایش قیمت‌ها از محل تامین کالا در خارج از استان بر مشکلات این صنف و در پی آن فشار بر مصرف کنندگان افزوده است.وی با دفاع از فعالان صنفی قانونمند هرمزگان افزود: بازاریان با رعایت انصاف و پرداخت حقوق دولت، علیرغم صرف هزینه‌های جاری اعم از اجاره محل کسب، هزینه برق، آب و مالیات، وفاداری خود را به این نظام اثبات کرده و خواهند کرد و برای عبور از مشکلات، همراهی خود را با دولت و نظام اعلام کرده‌اند، اما یکی از مهمترین مطالبات اصناف، نگاه حمایتی دولت و چاره‌جویی مشکلات مطروحه در استان‌های مبداء تولید و پخش کالا است.

***دولت و مردم برای حل مشکلات اقتصادی در کنار هم باشند**

آیت الله غلامعلی نعیم‌آبادی در خطبه‌های نمازجمعه هفته گذشته با انتقاد از افزایش قیمت‌ها در بازار اظهار داشت: مسؤولان هیچ‌گونه نظارتی بر قیمت‌ها و وضعیت بازار ندارند این در حالی است که قیمت‌ها چندین برابر شده و نگرانی مردم از کمبود مواد غذایی بر روی قیمت اجناس تاثیرگذار است، مشکلات اقتصادی و افزایش بی‌رویه قیمت کالا در بازار هرمزگان به حدی است که صدای نماینده ولی فقیه در استان هرمزگان و امام جمعه بندرعباس را نیز در خطبه نمازجمعه بلند کرد.امام جمعه بندرعباس با تاکید بر اینکه در شرایط کنونی اقتصاد نباید اجازه رشد به مفسدان اقتصادی دهیم، افزود: مسوولان نظارتی در حوزه بازار باید تلاش بیشتری برای کنترل قیمت‌ها و کاهش آن داشته باشند.وی با طرح این سوال که تحریم‌ها چه ارتباطی می‌تواند با محصولات کشاورزی ایرانی داشته باشد، افزود: افزایش قیمت چای ایرانی، صیفی‌جات و سایر محصولات کشاورزی تولید داخل هیچ ارتباطی با تحریم‌ها و نوسانات ارز ندارد و مسؤولان بایستی با تدبیر، این موضوع را کنترل و برای رفع آن چاره‌جویی کنند.نماینده ولی فقیه در استان هرمزگان، با تاکید بر اینکه دولت باید در عمل با مفسدان اقتصادی برخورد کند، اضافه کرد: شرایط اقتصادی و گرانی‌ها موجب نارضایتی مردم شده است. اما نباید فراموش کرد در شرایط کنونی دولت و مردم باید در کنار هم قرار بگیرند و مشکلات را برطرف کنند.

***دستگاه‌های متولی با حمایت، ثبات را به بازار بازگردانند**

سردار رضا ترابی فرمانده سپاه امام سجاد(ع) هرمزگان نیز در دیداری صمیمی با مدیران اتاق و اتحادیه صنفی استان هرمزگان طی اظهار نظری، اشاره به مصوبات و تصمیمات اخذ شده در زمینه حمایت از بازار و فعالان صنفی اظهار داشت: مدیران و دستگاه‌های متولی امر بازار، بایستی با نگاه حمایتی به ثبات و آرامش بازار کمک کنند.وی عامل مشکلات و فشارهای اقتصادی پیش آمده اخیر در کشور را تنها بر اثر تشدید تحریم‌های اقتصادی ندانست و افزود: متاسفانه عمده مشکلات کشور، به ویژه در حوزه اقتصادی به دلیل سوء مدیریت برخی مدیران است.

***نظارت بر بازار با تکیه به خود بازاریان انجام شود**

فریدون همتی استاندار هرمزگان نیز که وارد نیمسال دوم حضور خود در هرمزگان شده با برگزاری جلسات تنظیم بازار به صورت هفتگی و بررسی مشکلات این حوزه تصمیم بر کنترل قیمت‌ها و رفع مشکلات دارد.وی در حاشیه برگزاری یکی از جلسات تنظیم بازار در سالن اجتماعات استانداری با بیان اینکه اتحادیه‌های صنفی و اتاق اصناف باید نظارت لازم را بر بازار انجام دهند، اظهار داشت: در کنار نظارت اتحادیه‌ها، دستگاه‌های اجرایی مسوول نیز نظارت و بازرسی از بازار را انجام می‌دهند اما کارها باید با تکیه بر خود بازاریان صورت گیرد. همتی با بیان اینکه جلسات تنظیم بازار به طور منظم در شهرستان‌های استان نیز برگزار می‌شود، افزود: قیمت کالاهای اساسی نیز دائما کنترل می شود و برای کالاهایی که منشا داخلی دارند، دلیلی برای افزایش قیمت وجود ندارد و دولت برای واردات کالاهای اساسی نیز یارانه و ارز لازم را اختصاص می‌دهد و دلیلی ندارد این کالاها با قیمت بالاتری عرضه شوند.وی با اشاره به کنترل و نظارت دائمی تعزیرات و بازرسان سازمان صنعت، معدن و تجارت هرمزگان بر بازار بیان داشت: انتظار می‌رود بازاریان و صنوف نیز کنترل و نظارت بر بازار را انجام دهند تا از بروز تخلفات صنفی جلوگیری شود.نماینده عالی دولت در هرمزگان با بیان اینکه همه باید خود را مسؤول بدانیم و قیمت‌ها نباید بدون دلیل افزایش یابد، اظهار داشت: همه باید مراقبت و نظارت لازم را مدنظر قرار دهیم و هرجا موردی خارج از چارچوب اتفاق افتاد، طبق قانون با آن برخورد خواهد شد.

***فعالیت‌های بازار و نوسانات قیمت را رصدمی‌کنیم**

خلیل قاسمی رئیس سازمان صنعت، معدن و تجارت استان هرمزگان نیز در حاشیه برگزاری جلسه ستاد تنظیم بازار هرمزگان با اشاره به اقدامات صورت گرفته در راستای کنترل و نظارت بر بازار هرمزگان اظهار داشت: در این بازرسی‌ها ششصد و ۴۴ پرونده تخلف به ارزش دو میلیارد و ۳۷۳ میلیارد ریال تشکیل شد.وی در ادامه افزود: در این مدت ۲۴۳ مورد شکایت در سامانه ۱۲۴ ثبت و بیش از ۱۴۰ بازرسی مشترک باسازمان تعزیرات اجرا شد.رئیس سازمان صنعت، معدن و تجارت هرمزگان با بیان اینکه فعالیت‌های بازار و نوسانات قیمت را رصد می‌کنیم بیان داشت: حمایت از تشکل‌های صنفی به ویژه اتاق اصناف و اتحادیه‌های امور صنفی را در راستای حمایت از حقوق مصرف‌کنندگان و رونق تولید ادامه خواهیم داد.قاسمی در ادامه با اشاره به فعالیت بیش از ۳۵ هزار واحد صنفی در استان تصریح کرد: برنامه ریزی جامع و کامل در این حوزه توسط مدیران متولی بازار و سازمان موجب کسب عناوین برتر حوزه اصناف استان در کشور طی سالیان متمادی شده است.وی ادامه داد: کمیسیون نظارت بر اصناف حلقه اتصال مردم و بازار بوده و ما امیدواریم با درک اهمیت و حساسیت جایگاه اصناف تلاش کنیم تا بیش از هر زمان دیگر مشکلات و نارسایی‌ها برطرف شود.رئیس سازمان صنعت، معدن و تجارت هرمزگان با اشاره به اینکه اصناف، حلقه پیوند اقتصادی و فرهنگی جامعه هستند، تصریح کرد: با تلاش بیشتر اصناف و بازاریان، شاهد رونق بازار خواهیم بود.

***مسوولان با درک حقایق و مشکلات اقتصادی درکنار اصناف باشند**

عبدالمجید جلالی رئیس اتاق اصناف مرکز استان هرمزگان نیز در ادامه این نشست با ارائه گزارش مختصری از وضعیت بازار اظهار داشت: پیگیری مطالبات قانونی بازاریان یکی از اصلی‌ترین درخواست‌های اتاق اصناف مرکز استان است.وی در ادامه با بیان اینکه جامعه اصناف پرچمدار و یاوران ولایت فقیه و نظام و نهضت اسلامی بوده و هستند، به موضوع مدیریت نظارت بر اصناف اشاره کرد و افزود: کمیسیون نظارت بر اصناف با ترکیب عضویت متناسب، بهترین ظرفیت در شناخت مسائل اقتصادی و واقعیت‌های صنفی است.رئیس اتاق اصناف مرکز هرمزگان با بیان اینکه، مداخله در امورات، بایستی با هماهنگی کمیسیون نظارت بر اصناف به عنوان یک نهاد ناظر باشد بیان داشت: مسوولان با توجه به نیازمندی‌های بازار و درک و لمس حقایق درکنار فعالان صنفی قرار گیرند. جلالی ادامه داد: مسوولان بایستی برای اخذ تصمیماتی که در اجرای برنامه‌های مرتبط با بازار گرفته می‌شود، تشکل‌های صنفی را به مشاوره دعوت کرده و بدانند که در گفتمان با این مجموعه ولایتمدار، منافع نظام و رضایت مردم، رکن اصلی صداقت و انصاف نهادینه شده است. نماینده هرمزگان در

> **اتاق اصناف مرکز هرمزگان با هدف آشنایی با توان صنایع و واحدهای تولیدی مستقر در شهرک‌های صنعتی استان، تورهای متعدد صنعتی را در مرکز، شرق و غرب هرمزگان برگزار کرده است**

اتاق اصناف ایران تاکید کرد: برای احیای تجارت بازار بندرعباس و استان، سهمیه ارزی و یا تسهیلات حمایتی درنظر گرفته شود.

***ضرورت همگرایی امور مالیاتی و بیمه با اصناف**

مسعود محمدشاهی نائب رئیس اول اتاق اصناف مرکز هرمزگان نیز با تاکید بر گرانی‌های اخیر در بازار اظهار داشت: در هرمزگان با توجه به اینکه یک استان تقریبا مصرف‌کننده است، کنترل قیمت‌ها را بایستی در استان‌های مبداء توزیع و تولید در دستور کار قرار داد.وی در بخش بعدی سخنان خود با اشاره به رکود حاکم در بازار استان و کشور بیان داشت: سازمان امور مالیاتی و بیمه بایستی با توجه به این موضوع، تعامل و هم‌گرایی بیشتری با اصناف داشته باشند.نائب رئیس اتاق اصناف مرکز هرمزگان دستفروشی و فروشندگان دوره گرد را یکی دیگر از مشکلات اصناف استان دانست و تصریح کرد: شهرداری به عنوان دستگاهی که بایستی برای تحقق حقوق اصناف فعالیت داشته باشد، خود اقدام به ساماندهی و راه اندازی مراکز دست فروشان ودکه‌های متعدد در سطح شهر کرده است.

***حمایت از تولیدات هرمزگان راهی برای کنترل بازار**

ناصر فخاریان عضو هیات رئیسه اتاق اصناف هرمزگان نیز به خبرنگار فارس گفت: برای رفع مشکلات کنونی بازار و البته عملی شدن شعار سال بایستی کالاهای تولید شده در هرمزگان را با حمایت دستگاه‌های دولتی و رسانه‌ها به مصرف کنندگان معرفی کرد.وی با بیان اینکه قرار گرفتن محصولات و کالاهای تولید شده هرمزگان در سبد مصرف‌کنندگان استان نیازمند معرفی بیشتر است افزود: در حال حاضر یکی از مشکلات اصلی بازار هرمزگان محدودیت‌های اعمال شده از سوی برخی شرکت‌های تولیدکننده کالا در استان‌های مبداء برای تامین کالاهای سفارش شده است. رئیس اتحادیه فرش، مبلمان و تزئینات داخلی ساختمان، معرفی برندها و محصولات تولید شده در هرمزگان را حلقه مفقوده صنایع تولیدی استان دانست و اظهار داشت: اتاق اصناف مرکز هرمزگان با هدف آشنایی با توان صنایع و واحدهای تولیدی مستقر در شهرک‌های صنعتی استان، تورهای متعدد صنعتی را در مرکز، شرق و غرب هرمزگان برگزار کرده است.وی در ادامه با اشاره به تولید محصولات با کیفیت در واحدهای صنعتی هرمزگان، افزود: عدم ورود صاحبان صنایع به حوزه تبلیغات، فروش این محصولات در استان را با مشکل مواجه ساخته است.فخاریان، برندسازی در استان را گام نخست توسعه بازار تولیدات استان دانست و تصریح کرد: استان‌های همجوار و ظرفیت‌های جدید بین‌المللی با توجه به موقعیت استان هرمزگان می‌توانند گام‌های بعدی تولیدکنندگان برای توسعه فروش و عرضه محصولات باشد.

***کنترل قیمت‌ها از استان‌های مبداء تولید کالاصورت پذیرد**

علیرضا هاشمی رئیس اتحادیه کابینت سازان و درودگران مرکز استان هرمزگان نیز با بیان بخشی از مشکلات موجود در بازار اظهار داشت: ورود لحظه‌ای بازرسان سبب وارد آمدن شوک به بازار می‌شود و آشفتگی برای مصرف‌کنندگان در پی خواهد داشت.

وی در ادامه افزود: تلاش‌های فعلان صنف کابینت‌سازان و درودگران هرمزگان باعث کنترل قیمت‌ها و جلوگیری از وارد آمدن فشار بر مصرف‌کنندگان شده است.رئیس اتحادیه کابینت سازان و درودگران مرکز استان با بیان اینکه، تعیین‌کننده قیمت مواد اولیه صنف ما در تهران و سایر استان‌های تولیدکننده این مواد است تصریح کرد: بایستی دستگاه‌های نظارتی برای کنترل قیمت‌ها از استان‌های مبداء اقدام کنند.

***وظیفه داریم به عنوان سرباز بازار را به آرامش هدایت کنیم**

فرهاد شهریاری رئیس اتحادیه چاپخانه‌داران مرکز استان هرمزگان نیز اظهار داشت: متاسفانه کشور در شرایط فعلی وارد جنگ ناعادلانه اقتصادی شده، اما ما وظیفه داریم به عنوان سربازان این جبهه، بازار را به سمت آرامش هدایت کرده و پاسخگوی مصرف‌کنندگان باشیم.

وی افزود: در جامعه اصناف بندرعباس بالغ بر ۱۸ هزار واحدصنفی رسمی فعالیت دارد که با واحدهای غیر مجاز به جمعیتی بالغ بر ۲۰هزار نفر می‌رسد.رئیس اتحادیه چاپخانه‌داران مرکز هرمزگان بیان داشت: خانواده اصناف بالغ بر یک سوم جمعیت استان را شامل می‌شود و این مجموعه بالغ بر ۷درصد درآمدهای استان را از طریق پرداخت مالیات تامین می‌کند.

***وارد آمدن التهاب بر بازار تاثیر مستقیم بر مصرف‌کننده دارد**

اشکان عباسیان، رئیس اتحادیه قناد و بستی و آب‌میوه مرکز استان هرمزگان با بیان اینکه، مشکل اصلی بازار را باید ریشه‌یابی کرد اظهار داشت: این مشکل به شهرهای تامین‌کننده مواد اولیه صنف قناد، بستنی و آبمیوه باز می‌گردد.وی در ادامه افزود: در هرمزگان برای تولید شیرنی مواد اولیه از سایر استان‌های کشور تامین می‌شود و حمل این موادبرای صنف قناد، بستنی و آبمیوه بسیار سخت هزینه بردار است.رئیس اتحادیه قناد، بستنی و آبمیوه بندرعباس بیان داشت: باید شرایط بازار و آرامش بازار را در شورای تامین مدنظر قرارداد چراکه وارد آمدن التهاب به بازار، تاثیر مستقیم بر مردم و مصرف کنندگان وارد خواهد آورد.

***کنترل استاندارد کالا از مجرای تولید اثرگذارتر است**

محمد ملاحی رئیس اتحادیه املاک و پارکینگ‌داران مرکز استان هرمزگان نیز در ادامه با بیان اینکه افزایش قیمت مصالح ساختمانی قاعدتا بر قیمت مسکن اثر گذار است اظهار داشت: اصناف و بازاریان در تاریخ این کشور امین مردم بوده و همواره همراه نظام و انقلاب بوده و هستند. وی ادامه داد: واحدهای نظارتی باید توجه داشته باشند که کنترل استاندارد کالا از مجرای تولید، اثرگذارتر است تا اینکه به واحدهای صنفی ورود کنند

گفتنی است؛ اتاق اصناف مرکز استان هرمزگان به عنوان مهمترین تشکل صنفی با برگزاری دیدارهای مختلف با مدیران ارشد دولتی و همچنین برگزاری مکرر جلسات تنظیم بازار مشکلات موجود در بازار را منتقل ساخته‌اند، اما با توجه به اینکه عامل اصلی این تنش‌ها و نوسانات نرخ کالا در خارج از استان بوده، نیازمند عزم ملی برای کنترل گرانی‌ها و یا ارائه راهکار جدیدی برای عبور از این چالش بزرگ در بازار هستیم.راهکارهایی نظیر رایزنی نمایندگان مردم هرمزگان در مجلس شورای اسلامی برای تصویب قوانین جدید حمایتی از هرمزگان به عنوان زنجیره نهایی توزیع کالا و یا مدیران ارشد دولت در استان برای انعکاس مشکلات بازار در سطح وزارتخانه‌ها و هیات دولت، تا شاهد بازگشت ثبات و آرامش به بازار هرمزگان باشیم.

---

معاون سیاسی، امنیتی و اجتماعی استانداری هرمزگان:

# ضرورت پدافند غیرعامل باید در جامعه مطرح شود

## جایگاه دفتر سیاسی در مجموعه استانداری هم در بعد رسیدگی به مسائل مربوط به تقسیمات کشوری و هم تحلیل در مورد مسائل مختلف جامعه بسیار ممتاز و حساس است

**معاون سیاسی، امنیتی و اجتماعی استانداری هرمزگان گفت: نقد منصفانه موجب پیشرفت در کارها و اداره کشور می شود و ما نیز به عنوان مدیران و مسئولان پست های سیاسی باید نقدها را با ملایمت و خوشرویی بپذیریم.**

به گزارش روابط عمومی استانداری هرمزگان، بهروز اکرمی در مراسم تکریم و معارفه مدیران کل دفتر سیاسی، انتخابات و تقسیمات کشوری و اداره کل پدافند غیرعامل استانداری هرمزگان، با بیان اینکه جایگاه دفتر سیاسی در مجموعه استانداری بسیار ممتاز و حساس است، عنوان کرد: جایگاه دفتر سیاسی در مجموعه استانداری هم در بعد رسیدگی به مسائل مربوط به تقسیمات کشوری و هم تحلیل در مورد مسائل مختلف جامعه بسیار ممتاز و حساس است.وی اضافه کرد: دفتر سیاسی در بعد سیاسی جایگاه بسیار حساسی دارد و مجری برگزاری انتخابات است.

معاون سیاسی، امنیتی و اجتماعی استانداری هرمزگان تصریح کرد: تبیین سیاست های عمومی دولت برای مردم از وظایف حوزه سیاسی است و مدیرکل جدید دفتر سیاسی از نخبگان سیاسی استان است و احاطه کامل به مسائل استان دارد.وی با اشاره به حوزه پدافند غیرعامل نیز گفت: پدافند غیرعامل تا حدودی برای مردم ناملموس بوده که در اولین قدم تبیین ضرورت پدافند غیرعامل در مواقع ضروری برای اقشار مختلف جامعه الزامی است. اکرمی اضافه کرد: گستره عملکردی پدافند غیرعامل بسیار وسیع بوده که با توجه به انتخاب مدیرکل جدید این مجموعه که از مدیران دلسوز و با تجربه است امیدواریم شاهد ارتقا روز افزون در این عرصه باشیم.معاون سیاسی، امنیتی و اجتماعی استانداری هرمزگان خاطرنشان کرد: نقد منصفانه موجب پیشرفت در کارها و اداره کشور می شود و ما نیز به عنوان مدیران و مسئولان پست های سیاسی باید نقدها را با ملایمت و خوشرویی بپذیریم.در پایان این مراسم از زحمات ابراهیم فرهادی نیا مدیرکل سابق سیاسی، انتخابات و تقسیمات کشوری و رضا پوربابایی سرپرست سابق اداره کل پدافند غیرعامل استانداری هرمزگان قدردانی و احمد نفیسی به عنوان مدیرکل جدید سیاسی، انتخابات و تقسیمات کشوری استانداری هرمزگان و محسن زینلی تختی به عنوان مدیرکل جدید پدافند غیرعامل استانداری هرمزگان معرفی شدند.

---

■ خبر ■

معاون استاندار هرمزگان:

### مشکلی در تامین مایحتاج عمومی مردم نداریم

■ معاون هماهنگی امور اقتصادی و توسعه منابع استانداری هرمزگان گفت: با برنامه ریزی های صورت صورت گرفته مشکلی در تامین مایحتاج عمومی مردم استان وجود ندارد.به گزارش روابط عمومی استانداری هرمزگان، ایرج حیدری در نشست ستاد تنظیم بازار استان هرمزگان با اشاره به اهمیت تامین کالا های اساسی مردم استان، عنوان کرد: با برنامه ریزی های صورت پذیرفته شده با همکاری دستگاه های عضو ستاد تنظیم بازار استان مشکلی در تامین مایحتاج عمومی مردم استان وجود ندارد.وی ادامه داد: دستگاه های متولی نسبت به تامین و عرضه کالاهای اساسی مردم استان اهتمام ویژه به خرج دهند تا مشکلی برای مردم شریف استان در تامین کالاهای اساسی ایجاد نگردد. معاون هماهنگی امور اقتصادی و توسعه منابع استانداری هرمزگان خاطرنشان کرد: دستگاه های مجری تامین کالاهای اساسی در روند توزیع و مصرف کالاها نظارت دقیقی بخرج دهند تا از هرگونه سوء استفاده احتمالی در این زمینه ها جلوگیری به عمل آید.وی گفت: سازمان جهادکشاورزی استان نسبت به تامین و عرضه کافی مرغ در استان برنامه ریزی دقیقی انجام دهد تا کمبودی در عرضه این محصول در سطح استان احساس نگردد.حیدری با تاکید بر نظارت بر نحوه تهیه و توزیع آرد در سطح استان، اظهار داشت: باید نظارت دقیقی بر شبکه تولید، توزیع و مصرف محصول آرد صورت پذیرد.معاون هماهنگی امور اقتصادی و توسعه منابع استانداری هرمزگان خاطرنشان کرد: دهیاران، بخشداران و فرمانداران در سراسر استان بر شبکه توزیع و مصرف نان در استان نظارت داشته باشند تا از سوء استفاده های احتمالی در زمینه توزیع این محصول در استان جلوگیری به عمل آید و فرمانداران به صورت هفتگی در این رابطه گزارش دهند.وی بیان داشت: علاوه بر دهیاران و بخشداران، سازمان تعاون روستایی استان بر نحوه توزیع آرد در سطح روستاهای استان نظارت داشته باشد تا کمبودی در عرضه این محصول در سطح روستاهای استان احساس نگردد.حیدری خاطرنشان کرد: پیشبرد امور نیازمند کار جهادی است و تحقق کار جهادی مستلزم تلاش شبانه روزی و هدفمند است.وی گفت: دستگاه های اجرایی با توجه به مسئولیتی که دارند شبانه روز برای تامین کالا های اساسی مورد نیاز مردم استان برنامه ریزی، تلاش و نظارت کنند تا در این زمینه استان با مشکلی روبرو نگردد.

### اعطای اعتبارنامه انجمن صنفی کارگری رانندگان نفتکش هرمزگان

■ مدیرکل تعاون، کار ورفاه اجتماعی هرمزگان در نشستی با اعضای انجمن صنفی کارگری رانندگان نفتکش هرمزگان، اعتبارنامه آنان را اعطا کرد.به گزارش روابط عمومی اداره کل تعاون کار و رفاه اجتماعی هرمزگان؛ در این نشست، سلیمی بر فعالیت این انجمن در چارچوب قوانین و مقررات تاکید کرد و گفت: این اداره کل نیز از درخواستهای قانونی این انجمن حمایت می کند.وی با اشاره به اینکه این انجمن دارای ۱۷۰ عضو می باشد، بر افزایش تعداد اعضای این انجمن تاکید کرد.مهندس سلیمی با بیان اینکه انجمن صنفی حمل و نقل کامیون داران استان از جایگاه خوبی در استان برخوردار است، بیان داشت، انجمن صنفی کارگری رانندگان نفتکش باید همانند انجمن کامیون داران برای قوی شدن در چارچوب فعالیتها و مجوزها، راهکارهایی ارائه دهد.مدیرکل تعاون، کار ورفاه اجتماعی استان در ادامه بر فعال شدن تعاونی نفت کش داران نیز تاکید کرد.وی خواستار برگزاری به موقع تشکیل مجامع، ارسال گزارشات مالی، برنامه ریزی برای ارتقاء جایگاه انجمن و ارائه خدمات به رانندگان و خانواده های آنان شد.

مدیرکل تعاون و کار هرمزگان خبر داد

### رتبه نخست هرمزگان در جذب تسهیلات اشتغال روستایی

■ مدیرکل تعاون کار و رفاه اجتماعی هرمزگان گفت: این استان رتبه نخست جذب تسهیلات اشتغال روستایی را در بین سایر استانها کسب کرد. به گزارش روابط عمومی اداره کل تعاون کار و رفاه اجتماعی هرمزگان؛ سلیمی، افزود: از زمان اجرای این طرح ۴۴۲ طرح به مبلغ بیش از ۴۴۷ میلیارد تومان ثبت شده است.وی بیان داشت: تاکنون ۳۸۹ طرح با مبلغ بیش از ۳۷۷ میلیارد تومان به بانکهای عامل معرفی شده که از این تعداد ۱۲۲ طرح به مبلغ ۱۲۱ میلیارد تومان مصوب شده است.وی تعداد طرحهای پرداختی توسط بانکها را ۱۲۱ طرح با مبلغ بیش از ۱۰۹ میلیارد تومان ذکر کرد. مدیرکل تعاون، کار و رفاه اجتماعی هرمزگان در ادامه بیان داشت: در مجموع ۲۸۹ میلیارد تومان تسهیلات برای طرحهای اشتغال روستایی و شهرهای زیر ۱۰ هزار نفر جمعیت در استان اختصاص داده شده است.سلیمی در خصوص اعطای تسهیلات شش‌درصدی برای مناطق روستایی و عشایری تصریح کرد: با اجرای طرح حمایت از توسعه و ایجاد اشتغال پایدار در مناطق روستایی و عشایری، این اعتبار از محل صندوق توسعه ملی در بخش‌های مختلف اقتصادی اعطا می‌شود.وی اضافه کرد: متقاضیان استفاده از تسهیلات طرح اشتغال فراگیر و روستایی برای بهره‌مندی از این تسهیلات باید در سامانه کارا به نشانی KARA.MCLS.GOV.IR ثبت‌نام کنند.مدیرکل تعاون، کار و رفاه اجتماعی هرمزگان ادامه داد: پس از تائید طرح، کمیته‌های فنی ابعاد طرح را به لحاظ کیفی و کمی مورد بررسی قرار می‌دهند و پس از تائید نهایی، طرح برای تأمین اعتبار به بانک معرفی و پس از بررسی در صورت داشتن توجیه فنی و اقتصادی، طرح در نوبت دریافت وام اشتغال قرار می‌گیرد.وی با تأکید بر اینکه سهمیه اشتغال استان هرمزگان برای امسال ۳۰ هزار شغل اعلام‌شده است، تصریح کرد: همچنین ۳۵۲ میلیارد تومان برای اشتغال فراگیر و۱۹۳ میلیارد ریال نیز به بخش مشاغل خانگی اختصاص داده شده است.

### برگزاری آزمون استخدامی شرکت آبفا هرمزگان

■ معاون منابع انسانی آبفای هرمزگان از برگزاری آزمون استخدامی شرکت آب و فاضلاب شهری هرمزگان در مهرماه ۹۷ خبر داد.به گزارش روابط عمومی شرکت آبفا هرمزگان؛ ابراهیم خادمی پور گفت: این شرکت تامین نیروی انسانی مورد نیاز خود را از طریق برگزاری آزمون، مصاحبه و گزینش استخدام می کند.وی افزود: این آزمون در روز پنج شنبه مورخ ۲۶ مهرماه ۹۷ برگزار می شود که داوطلبان می توانند از تاریخ ۹۷/۰۵/۲۱ لغایت ۹۷/۰۵/۲۷ به سایت سازمان سنجش آموزش کشور به آدرس WWW.SANJESH.ORG مراجعه نموده و ثبت نام نمایند.گفتنی است؛ وزارت نیرو در نظر دارد با برگزاری آزمون استخدامی متمرکز نسبت به استخدام نیرو در شرکت های آب وفاضلاب شهری در سطح کشور اقدام نماید.

با افزایش اوقات فراغت برنامه ریزی نشده ، آسیب های اجتماعی در جامعه افزایش می یابد
معاونت اجتماعی فرماندهی انتظامی استان هرمزگان
اداره آموزش همگانی

طرح تشدید پایش بازار
مبارزه با تخلفات
گرانفروشی
کم فروشی و تقلب
عدم درج قیمت
عدم صدور فاکتور
حراج غیرمجاز و...
۱۲۴
روابط عمومی سازمان صنعت معدن و تجارت هرمزگان

■ خبر ■

### نام کردر در جرگه مروجان فرهنگ رضوی می درخشد

■ مسئول دبیرخانه کانون های مساجد هرمزگان عنوان کرد: امروز نام روستای کردر در جرگه مروجان فرهنگ رضوی در سطح کشور می درخشد.به گزارش روابط عمومی اداره کل فرهنگ و ارشاد اسلامی هرمزگان ، حجت الاسلام احمد پهلوانی در آیین اختتامیه دوازدهمین جشنواره فرهنگی، هنری و ورزشی آسمان هشتم در حسینیه امام رضا(ع) روستای کردر از شناسایی، ساماندهی و ثبت ۱۳۰ گروه سرود کانون های فرهنگی هنری مساجد در سامانه جشنواره بزرگ فرهنگی هنری جوانان مساجد کشور خبرداد و گفت: جشنواره آسمان هشتم نقش موثری در بوجود آمدن این گروه های سرود داشته است. وی به تشریح چگونگی شکل گیری و توسعه جشنواره آسمان هشتم پرداخت و افزود: کانون فرهنگی هنری امام المنتظر(عج)،این کار زیبا را در گستره روستایی آغاز کرد و سپس در ابعاد شهرستانی و امروز در طراز استانی گسترش داد گرچه به مدت سه سال پیاپی نیز میزبان جشنواره ملی سرود رضوی کانون های مساجد روستاهای کشور بود. حجت الاسلام پهلوانی اضافه کرد: امسال در جشنواره کشوری سرود، دو کانون از شهرستان های بندرعباس و میناب به عنوان برتر شناخته شدند و این از برکات جشنواره آسمان هشتم است. وی با بیان اینکه روستای کردر رضوی در کنار پرداختن به سیره اهل بیت(ع)، از قرآن نیز غفلت نکرده است، اظهار کرد: ۲۵ نفر از دختران روستای کردر در حال حفظ قرآن هستند که تا کنون ۲۵ جزء را حفظ کرده اند.

### راه اندازی مجتمع فرهنگی تنها خواسته مردم روستای کردر

■ مدیرمسئول کانون فرهنگی هنری امام المنتظر(ع) روستای کردر رضوی شهرستان میناب گفت: راه اندازی مجتمع فرهنگی هنری تنها خواسته اهالی روستای کردر رضوی از مسئولان است.به گزارش روابط عمومی اداره کل فرهنگ و ارشاد اسلامی هرمزگان ، ابراهیم زاکری در آیین اختتامیه دوازدهمین جشنواره فرهنگی، هنری و ورزشی آسمان هشتم در حسینیه امام رضا(ع) روستای کردر با یادآوری اینکه جشنواره آسمان هشتم از سال ۸۶ به همت مردم روستای کردر به ویژه جوانان استارت خورد، عنوان کرد: تا سال ۹۲ این رخداد در ۲۶ رشته و با شرکت بیش از سه هزار نفر از نوجوانان و جوانان برگزار می شد. وی با اشاره به اینکه متاسفانه از سال ۹۲ به بعد با عدم حمایت متولیان بخش فرهنگی روبرو شدیم، افزود: امسال این جشنواره در ۱۱ رشته و با شرکت ۷۸۷ نفر برگزار گردید. زاکری ادامه داد: بخش ورزشی جشنواره که از اول تیر ماه آغاز و تا پایان این ماه ادامه یافت و طی این مدت روزانه بیش از ۲۰۰ نفر از نوجوانان و جوانان در رشته های مختلف ورزشی با یکدیگر به رقابت پرداختند. وی اضافه کرد: بیش از ۱۳ گروه سرود نیز امروز در بخش هنری جشنواره آسمان هشتم با یکدیگر به رقابت پرداختند. این فعال فرهنگی با اشاره به برگزاری جشنواره در فضای حسینیه، تصریح کرد: شاید فضای حسینیه، جایگاه مناسبی برای برنامه های هنری نباشد اما به دلیل نداشتن مکانی مناسب مجبور به اجرای برخی از برنامه های هنری نظیر سرود هستیم.وی با گلایه از عدم تحقق وعده های استانداران ادوار گذشته برای راه اندازی مجتمع فرهنگی هنری در روستای کردر، اذعان کرد: اگر امکانات مناسب در اختیار این روستا قرار گیرد این توان در جوانان روستای کردر وجود دارد تا هرمزگان را به عنوان قطب برنامه های فرهنگی روستاهای کشور مطرح کنند.

### نشست هم اندیشی فعالان قرآنی در حاجی آباد

■ رییس اداره فرهنگ و ارشاد اسلامی حاجی آباد از برگزاری نشست هم اندیشی فعالان قرآنی خبر داد.به گزارش روابط عمومی اداره کل فرهنگ و ارشاد اسلامی هرمزگان ، کاظم قاسم زاده تعامل و هم افزایی دستگاه های فرهنگی و رسانه‌ای در حوزه قرآن و عترت را موجب پیشرفت و تعالی فرهنگ دینی در جامعه دانست و گفت : بالاترین فرهنگ ،قرآن و عترت است که باید مورد اهتمام جدی مسئولان و آحاد مردم قرار بگیرد.در ادامه اعضای جلسه متولیان قرآن به ارائه نظرات و پیشنهادات جهت ارتقای فعالیت‌های قرآنی شهرستان پرداختند و هم چنین نقاط ضعف و قوت فعالیت‌های قرآنی ،و اجرای برنامه مشترک قرآنی مورد بررسی قرار گرفت و به مشکلات بیمه ای فعالان قرآنی پرداخته شد.گفتنی است : نشست هم اندیشی فعالان قرآنی با محوریت اداره فرهنگ و ارشاد اسلامی ، سازمان تبلیغات اسلامی و اوقاف و امور خیریه برگزار شد.

### نمایش «هیش» در میناب اجرا شد

■ رییس اداره فرهنگ و ارشاد اسلامی میناب ؛ نمایش آیینی سنتی «هیش» به نویسندگی هیام احمدی و کارگردانی حسن سبحانی مینابی از ۱ تا ۶ مرداد در مناطق مختلف میناب اجرا شد.به گزارش روابط عمومی اداره کل فرهنگ و ارشاد اسلامی هرمزگان ، رضااوژند افزود: نمایش آیینی «هیش» که به‌صورت میدانی طراحی شده در محله و روستاهای سرباران، پارک آنامیس، شهوار و پارک دانشجو اجرا شد که مورد توجه مردم قرار گرفت.وی عنوان کرد : در این اثر یک ساعت حبیب اله ناصری، مریم اسماعیلی، مهسا صالحی، شیوا قاسمی، زهره حسین پور، جواد ذاکری، شیرزاد عشقی، میران سلمانی، صنم کریمی، موسی قلعه مینابی و باقر رمضان زاده به ایفای نقش پرداختند.گفتنی است : این تئاتر به مراسم آیینی و سنتی هیش (عروسی) و سختی‌های پیش روی داماد در روزگاران قدیم هرمزگان می‌پردازد که گاهی مردان مجبور بودند برای جلب رضایت خانواده عروس جهت یافتن مروارید به دریا می‌زدند.

### «شوشی ها» در میناب اجرا کردند

■ رییس اداره فرهنگ و ارشاد اسلامی میناب : نمایش آیینی «شوشی» نویسنده مصطفی دهشت کارگردان مصطفی دهشت، حبیب اله ناصری در نقاط مختلف میناب اجرا شد.به گزارش روابط عمومی اداره کل فرهنگ و ارشاد اسلامی هرمزگان ، رضا اوژند افزود : نمایش «شوشی» در محله و روستاهای و پارک ملت، خانه هنرمندان، روستای حاجی خادمی، محله سجادیه، کوهستک به اجرا درآمد که با استقبال بسیار خوب مردم روبرو شد.

وی افزود : این تئاتر برگرفته از آئین کهن نمایشی «شوشی» در هرمزگان است که در مراسم‌های مختلفی چون جشن‌های عروسی، اعیاد مذهبی، جشن‌های صیادی و ...اجرا می‌شود و حالا به دلیل کم‌توجهی در حال فراموشی است. گفتنی است : در این نمایش جواد ذاکری، مصطفی دهشت، مریم اسماعیلی، مهسا صالحی، میران سلمانی، اصغر ناصری، عبدالجبار عشقی، شیرزاد عشقی ایفای نقش می‌کنند.

وزیر فرهنگ و ارشاد اسلامی:

# موجودی کاغذ فقط تا دو ماه آینده است

**وزیر فرهنگ و ارشاد اسلامی در زاهدان گفت: موجودی ما در تامین کاغذ تنها دو ماه آینده است و باید بانک مرکزی برای تامین کاغذ، سفارش با نرخ ارز دولتی تضمینی را داشته باشد.**

به گزارش باشگاه خبرنگاران پویا، به نقل از وزارت فرهنگ و ارشاد اسلامی، سید عباس صالحی در نشست خبری با اصحاب رسانه در پاویون فرودگاه زاهدان بیان داشت: سیستان و بلوچستان از لحاظ تمدن و طبیعت و هم مرز بودن با دو کشور افغانستان و پاکستان از جایگاه ممتاز و ویژه برخوردار است. وی درباره پروژه‌های فرهنگی و هنری این استان گفت: پروژه‌های نیمه تمام فرهنگی و هنری سیستان و بلوچستان با کمک وزارتخانه و استانداری در قالب طرح‌های ملی و استانی تکمیل می‌شود.صالحی افزود: توسعه فرهنگی و هنری استان سیستان و بلوچستان از چند طریق دنبال می‌شود؛ بخشی از طریق ارتباط معاونت های وزارت فرهنگ و ارشاد اسلامی با اداره کل فرهنگ و ارشاد اسلامی استان دنبال می شود. بخش دیگر توسعه فرهنگی و هنری استان نیز بر اساس تفاهم نامه ای که بین وزارت فرهنگ و ارشاد اسلامی و استانداری این استان امضا شده است، پیگیری می‌شود.

این تفاهم نامه تا سال ۱۴۰۰ دنبال می‌شود؛ در این تفاهم نامه حوزه‌های متعدد و متنوع در حوزه‌های زیر ساخت‌ها مطرح شده است.صالحی گفت: همچنین در این تفاهم نامه در حوزه برنامه‌ای، نکوداشت هنرمندان و تعدد نمایشگاه کتاب در استان و برپایی نمایشگاه کتاب در دیگر شهرستان‌ها، حمایت از هنرمندان، خانه مطبوعات، حمایت از تولید و آثار فرهنگی و هنری دیده شده است.وی افزود: تفاهم نامه منعقد شده بین وزارت فرهنگ و ارشاد اسلامی با استانداری سیستان و بلوچستان پایه خوبی برای توسعه فرهنگی و هنری استان خواهد بود.وزیر فرهنگ و ارشاد اسلامی ادامه داد: در حوزه مطبوعات دو نگاه وجود دارد؛ در نگاه اول کسانی که شرایط اولیه را دارند مجوز به آن‌ها داده می شود تا فضا را ایجاد کنیم و آزادی بیان بیشتری داشته باشیم.صالحی تصریح کرد: در نگاه دوم به مطبوعات نیز برای کمک به مطبوعات حرفه‌ای تا سه سال در انتظار حمایت یارانه‌ای قرار می‌گیرند و بعد از این سه سال اگر دوام پیدا کنند مورد حمایت یارانه‌ای قرار می‌گیرند.

قبول داریم که یارانه مطبوعات کافی نیست، لذا بسته‌های حمایتی با شفافیت لازم برای نظام یارانه مطبوعات پیش‌بینی شده است.وزیر فرهنگ و ارشاد اسلامی ادامه داد: پروژه‌های نیمه تمام در سیستان و بلوچستان وجود دارد که به طور جدی آن‌ها را پی‌گیری خواهیم کرد که با کمک استانداری در پروژه‌های ملی و استانی قرار گیرند.صالحی درباره بازار کاغذ گفت: در گارگروه تنظیم بازار کاغذ، عوامل قیمت جهانی کاغذ و افزایش ارز تاثیر داشته و تلاش می‌کنیم کاغذ با قیمت پایه در اختیار مطبوعات و حوزه نشر قرار گیرد.وی با بیان اینکه عرضه کاغذ بالاتر از قیمت پایه در بازار غیر مجاز است، افزود: موجودی ما در تامین کاغذ تنها دو ماه آینده است و باید بانک مرکزی برای تامین کاغذ سفارش با نرخ ارز دولتی تضمینی را داشته باشد.وزیر فرهنگ و ارشاد اسلامی به بازدیدش از مرز میرجاوه اشاره کرد و گفت: این مرز نباید محدود به تبادل کالا نباشد و به فرصتی برای ارتباط انسانی تبدیل شود.

سیستان و بلوچستان به لحاظ هم مرز بودن با کشورهای افغانستان و پاکستان می تواند مبنایی برای دیپلماسی فرهنگی باشد.وی به اعتراضات اخیر که در کشور اتفاق افتاده اشاره کرد و افزود: قانون فصل الخطاب است، قبول داریم که فشارها و دشواری های اقتصادی وجود دارد و منکر آن نیستم و نیازمند تجدید قوا هستیم ولی باید توطئه دشمنان را مد نظر

داشته باشیم.صالحی درباره رفتار برخی سلبریتی‌ها در شبکه‌های اجتماعی همزمان با برخی تجمعات اعتراضی در روزهای اخیر گفت: هر حرکتی که بخواهد جامعه ایران را به بی نظمی و قانون گریزی دعوت کند، حتما به نفع کشور نخواهد بود.صالحی گفت: ممکن است برخی رفتارها آغازش خوشایند باشد، اما پایان آن معلوم نیست به کجا بیانجامد، مهم این است که ما جامعه را از طریق قانون جلو ببریم و اگر هم انتقاد و اعتراضی وجود دارد برمدار قانون انجام بگیرد.

# جشنواره «آسمان هشتم» ملی می شود

**مشاور وزیر و دبیر ستاد عالی کانون های مساجد کشور تنها راه حفظ و پاسداری از انقلاب اسلامی در شرایط حساس کنونی را انس با مسجد دانست و گفت: رسالت امروز کانون های فرهنگی هنری جذب نوجوان به مساجد و کادرسازی برای آینده نظام است.**

به گزارش روابط عمومی اداره کل فرهنگ و ارشاد اسلامی هرمزگان، حجت الاسلام و المسلمین دکتر ارزانی در آیین اختتامیه دوازدهمین جشنواره فرهنگی، هنری و ورزشی آسمان هشتم در حسینیه امام رضا(ع) روستای کردررضوی با اشاره به همراهی و اتحاد اهالی این روستا در برگزاری دوازده دوره جشنواره آسمان هشتم، اظهار کرد: هرگاه اهل بیت(ع) محور برنامه ای قرار گیرند، قطعا همدلی و وحدت نیز بوجود می آید. وی با استناد به آیه شریفه کلام الله مجید در معرفی مقام اهل بیت(ع)، افزود: بواسطه توسل به اهل بیت عصمت و طهارت (ع)، همه درهای رحمت بسوی انسان گشوده می شود. حجت الاسلام و المسلمین دکتر ارزانی در ادامه با اشاره به درخواست اهالی روستای کردر در رابطه با احداث مجتمع فرهنگی هنری، تصریح کرد: راه اندازی مجتمع در صورتی که اعتبار کافی وجود داشته باشد کار خوبی است اما آنچه در اولویت نخست قرار دارد توجه ویژه به جذب و تربیت نوجوانان و کادرسازی برای آینده انقلاب و نظام است.

وی به توصیه امام صادق(ع) که به یاران خویش فرمود برای تبلیغ دین سراغ نوجوانان بروید اشاره و تاکید کرد: سراغ نوجوانان رفتن باید استراتژی کانون های فرهنگی هنری مساجد باشد. مشاور وزیر فرهنگ و ارشاد اسلامی ضمن قدردانی از اهالی باصفای روستای کردر رضوی، یادآور شد: اینکه مردم روستا در ایام دهه کرامت، درب منازل خود را به روی نوجوانان شرکت کننده جشنواره ای که به نام امام رضا(ع) مزین شده، باز می کنند بیانگر این است که راه را درست رفته اید زیرا اساس کار در حوزه فرهنگ، توجه کردن به نوجوانان است. وی در بخش دیگری از سخنان خود با اشاره به برگزاری نخستین جشنواره بین المللی حضرت زهرا(س) همزمان با شب میلاد ام ابیها(اسفند ماه سال جاری) با نام«بچه های مسجد» در تهران، گفت: در این جشنواره ۱۸ جایزه پیش بینی شده است که در بین همه روستاهای کشور، جایزه ای را به نام روستای کردر رضوی اختصاص خواهیم داد. دکتر ارزانی با ذکر این نکته که این جایزه امسال به صورت آزمایشی لحاظ می شود و در سال های آینده نیز این روند تکرار خواهد شد، افزود: این جایزه به صلاحدید برگزارکنندگان جشنواره آسمان هشتم می تواند به رشته سرود، تئاتر و ... اختصاص یابد.

وی با اعلام آمادگی حمایت از جشنواره «آسمان هشتم»، بیان کرد: جشنواره آسمان هشتم از این پس، به جای پرداختن به رشته های مختلف، هر سال یک رشته را به صورت ملی برگزار کند. دبیر ستاد عالی کانون های مساجد کشور افزود: برای تحقق این مهم باید شورای اندیشه ورز متشکل از نخبگان استان هرمزگان تشکیل شود و در رابطه با اینکه جشنواره آسمان هشتم روستای کردر در یک و یا چند رشته برگزار شود مباحث را بررسی کنند و ستادعالی خروجی تصمیم گیری شورا را عملیاتی خواهد کرد. وی در پایان با اشاره به شرایط فعلی جامعه، تصریح کرد: اگر بخواهیم در شرایط خاص کنونی، انقلاب اسلامی را به سلامت از چهلمین سال عمر بابرکتش عبور دهیم و در نهایت به دست صاحب اصلیش امام زمان(عج) سپرده شود راهی جز انس با مسجد وجود ندارد.

گفتنی است؛ کانون فرهنگی هنری امام‌المنتظر مسجد صاحب‌الزمان(عج) روستای کردر با برگزاری ۱۲ دوره جشنواره فرهنگی هنری و ورزشی آسمان هشتم از سری برنامه های جشنواره بین المللی امام رضا(ع) و سه دوره جشنواره سراسری سرود رضوی کانون های مساجد روستایی، به عنوان مبدع و مبتکر برپایی جشن‌های مردمی رضوی در سطح کشور شناخته شده است.

نماینده مردم بندرعباس در مجلس تاکید کرد

# کاهش آسیب‌های اجتماعی با تقویت کانون‌های فرهنگی مساجد

**نماینده مردم هرمزگان در مجلس شورای اسلامی از کانون های فرهنگی هنری مساجد به عنوان مراکزی، پویا، بالنده و تاثیرگذار در معادلات فرهنگی نظام نام برد و بر حمایت از این تشکل ها تاکید کرد.**

به گزارش روابط عمومی اداره کل فرهنگ و ارشاد اسلامی هرمزگان ، حسین هاشمی تختی در دیدار با حجت الاسلام و المسلمین دکتر حبیب رضا ارزانی، مشاور وزیر فرهنگ و ارشاد اسلامی و دبیر ستادعالی کانون های مساجد کشور، ایجاد شبکه عظیم کانون های فرهنگی هنری در سطح مساجد کشورا را پاسخگویی شورای انقلاب فرهنگی به دغدغه های رهبر معظم انقلاب(حفظه الله) در رابطه با تهاجم فرهنگی دشمن دانست و گفت: امروز کانون های مساجد با اجرای برنامه های خلاقانه، خط شکن در جنگ نرم است.

وی با اشاره به جایگاه مسجد در صدر اسلام، افزود: مسجد در صدر اسلام محور همه فعالیت های عبادی، سیاسی، فرهنگی، اجتماعی، علمی و ... بود و امروز نیز با جذب و تربیت نیروهای نخبه در خانه های خدا، جامعه اسلامی را در برابر توطئه های شوم دشمنان قسم خورده نظام واکسینه کنیم.

هاشمی تختی که سابقه استانداری هرمزگان را در کارنامه دارد، خاطرنشان کرد: دورانی که در کسوت استاندار خدمتگزار مردم بودم بیشتر در جریان فعالیت های کانون های فرهنگی هنری مساجد در استان قرار می گرفتم و انصافا اقدامات بسیار خوبی از کانون ها نظیر «جشنواره قرآنی مدهامُتان»، «کنگره بین المللی امام سجاد(ع)»، «اردوی بزرگ سفیران ولایت» و ... شاهد بودم. وی به شرایط فرهنگی، اجتماعی جامعه امروز نیز اشاره و تاکید کرد: تنها راه کاهش و از بین بردن آسیب های اجتماعی، تقویت مساجد و احیای کارکردهای واقعی آن از طریق ساماندهی و فعال کردن تشکل های این مکان مقدس ازجمله کانون های فرهنگی هنری مساجد است.

این نماینده مجلس افزود: نشر فرهنگ اسلام ناب، آموزه های قرآنی، سیره رسول گرامی اسلام(ص)، معارف اهل بیت(ع)، تمرکز بر روی نوجوانان و بانوان باید محور فعالیت کانون های فرهنگی هنری مساجد قرار گیرد. وی با تاکید بر پرهیز از موازی کاری در حوزه فعالیت های فرهنگی، تصریح کرد: چالش اساسی در بسیاری از حوزه ها به ویژه حوزه فرهنگ، عدم هماهنگی بین دستگاه های متولی این امر است که باید این موضوع حل شود.

هاشمی تختی با بیان اینکه درکارهای فرهنگی باید به دنبال ایجاد وحدت رویه باشیم، گفت: در مباحث فرهنگی باید از ظرفیت کارشناسان خبره استفاده شود تا هم از موازی کاری جلوگیری شود و هم خروجی فعالیت های محسوس تر باشد. وی اقدامات فرهنگی قرآنی در سطح کانون های مساجد کشور را خوب ارزیابی کرد اما در عین حال افزود: با توجه به برنامه ها و تلاش دشمن در جنگ نرم، اقدامات ما راضی کننده نیست و باید بیشتر کار شود.

نماینده مردم بندرعباس، حاجی آباد، قشم، بندرخمیر و ابوموسی اظهار کرد: تنها راه جلوگیری از موازی کاری در برنامه های مسجد، حرکت همه تشکل های فعال در این مکان مقدس حول محور امام جماعت است.

هاشمی تختی از کادرسازی و تربیت نیرو برای آینده نظام به عنوان محصول فعالیت های کانون های فرهنگی هنری مساجد نام برد و یادآور شد: شهید خلیل تختی نژاد، دومین شهید مدافع حرم استان هرمزگان که در نخستین شب از لیالی قدر ماه مبارک رمضان امسال در منطقه درعا سوریه به شهادت رسید یکی از تربیت شدگان کانون مسجد بود. وی در پایان آمادگی نماینده های استان هرمزگان از حمایت از کانون های فرهنگی هنری مساجد و توسعه و تقویت این تشکل های مردم نهاد را اعلام کرد.

آگهی ابلاغ اخطار

قوه قضائیه
سازمان ثبت اسناد و املاک کشور
اداره کل ثبت اسناد و املاک هرمزگان

بدینوسیله به الیاس نقی زاده نام پدر: تقی شماره ملی: ۱۶۰۰۶۲۲۲۶۷ و کیوان شفیعی کلیبر نام پدر: مقصود شماره ملی ۵۱۹۷۸۶۳۷۸۱ هر دو به نشانی: بندرعباس خیابان دانشگاه املاک کاخ در خصوص پرونده اجرایی کلاسه ۹۴۰۰۳۲۷ له بانک پاسارگاد که بنا به گزارش مامور ابلاغ پست آدرس مورد شناسایی واقع نگردیده ابلاغ می گردد طبق گزارش مورخ ۹۶/۶/۱۹ و ۹۶/۵/۲۸ کارشناس رسمی دادگستری ارزش پلاک ثبتی ۳/۲۱۳۸۰–اصلی به مبلغ ۱/۵۲۶/۴۲۰/۰۰۰ ریال و پلاک ثبتی ۳/۲۱۳۸۶– اصلی به ارزش ۱/۵۲۶/۴۲۰/۰۰۰ ریال مورد وثیقه سند رهنی شماره ۸۸۰۲ تنظیمی دفترخانه اسناد رسمی شماره ۵۰ شهر بندرعباس استان هرمزگان ارزیابی گردیده. لذا چنانچه به مبلغ ارزیابی پلاکهای مذکور معترض می باشید، اعتراض کتبی خود را ظرف مدت پنج روز از تاریخ انتشار این اخطاریه به ضمیمه فیش بانکی دستمزد کارشناس تجدید نظر پلاک ثبتی ۳/۲۱۳۸۰–اصلی و ۳/۲۱۳۸۶– اصلی هرکدام به مبلغ ۵/۳۰۰/۰۰۰ ریال به دفتر این اجرا تسلیم نمایید. ضمنا به اعتراضی که خارج از موعد یا فاقد فیش بانکی دستمزد کارشناس تجدیدنظر باشد ترتیب اثر داده نخواهد شد.
۳۵۳۳۶ م/الف

مریم چمنی
رئیس اداره اجرای اسناد رسمی بندرعباس

آگهی اخطار

قوه قضائیه
سازمان ثبت اسناد و املاک کشور
اداره کل ثبت اسناد و املاک هرمزگان

بدینوسیله به : کیوان شفیعی کلیبر نام پدر: مقصود شماره ملی: ۵۱۹۷۸۶۳۷۸۱ شماره شناسنامه: ۵۳۴۰ به نشانی: بندرعباس خیابان دانشگاه املاک کاخ که حسب گزارش مورخ ۹۶۷/۱۱ مامور پست آدرس شما به شرح متن سند مورد شناسایی واقع نگردید ابلاغ میشود: در خصوص پرونده اجرایی کلاسه فوق له بانک پاسارگاد بندرعباس علیه کیوان شفیعی کلیبر طبق گزارش مورخ ۹۶/۶/۲۱ کارشناس رسمی دادگستری ، پلاک ثبتی ۱– فرعی: ۲۷۵۷۷ از پلاک اصلی ۳ به ارزش ۳/۶۷۴/۸۴۰/۰۰۰ ریال و پلاک ثبتی ۳/۲۷۵۷۸– اصلی به ارزش ۱/۶۶۵/۴۰۰/۰۰۰ ریال در بخش: ۲ ناحیه: ندارد واقع در بندرعباس مورد وثیقه سند رهنی شماره ۱۴۰۰۷ تنظیمی دفترخانه اسناد رسمی شماره ۵۰ شهر بندرعباس استان هرمزگان ارزیابی گردیده. لذا چنانچه به مبلغ ارزیابی پلاک مذکور معترض می باشید، اعتراض کتبی خود را ظرف مدت پنج روز از تاریخ انتشار این اخطاریه به ضمیمه فیش بانکی دستمزد کارشناس تجدید نظر پلاک ۳/۲۷۵۷۷– اصلی به ارزش ۷/۹۰۰/۰۰۰ ریال و پلاک ۳/۲۷۵۷۸–اصلی به مبلغ ۵/۴۰۰/۰۰۰ ریال به دفتر این اجرا تسلیم نمایید. ضمنا به اعتراضی که خارج از موعد یا فاقد فیش بانکی دستمزد کارشناس تجدیدنظر باشد ترتیب اثر داده نخواهد شد.
۳۵۳۳۵ م/الف

مریم چمنی
رئیس اداره اجرای اسناد رسمی بندرعباس

خیاطی میرداماد
دوخت شیک ترین
• پیراهن و شلوار
• کت بهاره
• مانتو شلوار اداری و مجلسی
• جلیقه
سفارشات پذیرفته می‌شود
تعمیرات تخصصی در اسرع وقت
۰۷۶ ۳۳۶۷ ۹۰۱۰
۰۹۰۳ ۹۶۳ ۹۳۳۵
بندرعباس، گلشهر جنوبی، ۱۲ متری بهار

با مصرف کمتر دستمال کاغذی ،به حفاظت از درختان کمک کنیم
سازمان مدیریت پسماند
شهرداری بندرعباس

## فرمانده مرزبانی هرمزگان مطرح کرد/ کشف ۴۵۰ میلیارد کالای قاچاق در مرزهای هرمزگان

**فرمانده مرزبانی هرمزگان از اجرای طرح سراسری مبارزه با قاچـــاق کالا و ارز در مرزهای دریایی هرمزگان و کشف بالغ بر ۴۵۰ میلیارد ریال انواع کالا طی یک ماه گذشته خبر داد.**

علی‌اصغر خرم‌روی در گفت و گو با فارس با اشـــاره به تشدید گشـــت‌های دریایی و ساحلی در مرزهای اســـتان هرمزان اظهر داشت: در راستای تحقق اهداف اقتصاد مقاومتی، مرزبانان این اســـتان تلاش و همت خـــود را برای اجرای این مهم به کار بســـته و مبارزه خود را با متخلفان اقتصـــادی دو چندان کرده‌اند.وی با بیان اینکه مبارزه جدی بـــا ورود کالای قاچاق و برخورد با آن به صورت ویژه در دستورکار اطلاعاتی و عملیاتی مرزبانان استان قرار گرفته است افزود: در همین راستا مرزبانان اســـتان طی یک ماه گذشته با اجرای طرح سراسری مبارزه با قاچاق کالا و ارز در بیش از ۲ هزار ۲۰۰ کیلومتر از سواحل و ۱۴ جزیره اســـتان با توقیف ۱۷۹ دستگاه خودرو و شناور موفق شـــدند ۴۵۷ میلیارد و ۶۲۱ میلیـــون و ۵۰۸ هزار و ۵۰۰ ریال انواع کالای قاچاق را در مرزهای اســـتان متوقف کنند.فرمانده مرزبانی هرمزگان تصریح‌کرد: در همین راستا ۱۸۲ متهم متخلف اقتصادی نیز با کارهای اطلاعاتی،تحویل مراجع مسؤول شدند.خرم‌روی،کشف بالغ بر ۲ تن و ۵۰۰ کیلوگرم انواع مواد مخدر را از دیگر دستاوردهای مرزبانان استان هرمزگان در اجرای این طرح برشمرد و گفت: با تلاش مرزبانان استان همچنین از خروج بیش از ۲۲۰ هزار لیتر ســـوخت قاچاق از کشور جلوگیری شد.

وی افـــزود: همچنین مرزبانان با اشـــرافیت کامل بر مرزهای دریایی حوزه استحفاظی، موفق شدند انواع کالای قاچاق شـــامل ۱۸ هزار و ۱۲۸ بسته اجناس خوراکی، ۲۹ هزار و ۵۴۴ قوطی نوشـــیدنی، دوهزار و ۹۲۸ دســـتگاه لوازم خانگی، ۶۹ هزار و ۱۵۸ ثوب البسه، یک‌هزار و ۲۸۴ قلم لوازم آرایشی و بهداشتی، ۷۰ تـــن برنج و شـــکر و چای، ۸ تـــن محصولات کشاورزی و باغی و غیره را کشف و ضبط کنند.

### در امتداد تاریکی

## ماجرای هولناک

**من و همســـرم فریب چرب زبانی صاحب فروشگاه موتورسیکلت را خوردیم و پا به لانه مجردی پسر دایی او گذاشتیم تا پول موتورسیکلت همسرم را پس دهند اما بعد از خوردن قهوه، همسر و فرزندم به خواب رفته بودند و من ناگهان در میان خواب و بیداری متوجه حضور صاحبخانه بالای سرم شدم که نیت شومی را در سر داشت...**

زن ۲۱ ساله در حالی که از شدت ترس و وحشت به خود می لرزید به مشاور و کارشناس اجتماعی کلانتری سپاد مشهد گفت: همسرم حدود یک هفته قبل برای خرید یک دستگاه موتورسیکلت به مغازه ای در مشهد مراجعه کرده بود و بعد از خرید، به شهرستان برگشت و آن جا بود که متوجه شد موتورسیکلت از لحاظ مدارک کامل نیست و نقص فنی هم دارد.همسرم مشکل شنوایی دارد و به خوبی نمی تواند صحبت کند به همین دلیل من نیز همراه همسرم به مشهد آمدم تا موتورسیکلت را به فروشگاهی که همسرم از آن خریداری کرده بود، پس بدهیم. این بود که صبح زود به مشهد رسیدیم و منتظر ماندیم تا در فروشگاه باز شود. صاحب مغازه ادعا کرد تا ظهر می تواند مبلغ موتورســـیکلت را به ما برگرداند و باید چند ســـاعتی منتظر بمانیم. فرزند دو ساله ام خسته شده بود و بی تابی می کرد از آن جا که صاحب مغازه متوجه شد شهرستانی هستیم با اصرار زیاد ما را به خانه مجردی پسر دایی اش برد تا بعد از خوردن ناهار، پول موتورسیکلت را به ما برگرداند. با آن که عمویم در مشـــهد زندگی می کند اما همسرم بعد از دعوت صاحب مغازه، از رفتن به خانه عمویم منصرف شد و گفت دیگر مزاحم خانواده عمویت نمی شـــویم و بعداز کمی استراحت و گرفتن پول به شهرستان برمی گردیم. همسر ساده و بی ریای من خام حرف های مغازه دار شد و من و فرزندم را به منزل پسردایی آن مرد برد.

اما تا عصر نیز خبری از پول نبود و صاحب مغازه به همراه پسر دایی اش گفتند به داروخانه می روند تا قرص ســـردرد بخرند و تا غروب نیز پول را می دهند. بعد از بازگشـــت بود که ما را به خوردن قهوه دعوت کردند. همسر و فرزندم با خوردن یک فنجان قهوه گیج شـــدند و به خواب رفتند من هم به اصرار آن ها یک فنجان قهوه خوردم و بعد از نوشیدن آن احساس خواب آلودگی کردم. تازه می خواستم بخوابم که متوجه حضور پسر دایی صاحب مغازه بالای سرم شدم و با جیغ و فریاد من، همسرم بیدار شد و مرد شیطان صفت نیز پا به فرار گذاشت. آن قدر وحشت زده گریه کردم که به خاطر بیماری آسمی که دارم حالم بد شد و صاحب مغازه مرا به همراه همسرم به درمانگاه نزدیک منزل برد. در آن جا بود که کمی حالم بهتر شد و با پلیس تماس گرفتم و اما این مرد ادعای بی گناهی می کند و می گوید که او هم از قهوه خورده ولی دچار خواب آلودگی نشـــده و ما را به درمانگاه رســـانده است. در حالی که او با همدستی پسر دایی اش قصد بی آبرویی و تجاوز به مرا داشـــته است و از پس دادن مبلغ موتورسیکلت نیز خودداری می کند.

## آزار و اذیت پسربچه توسط سارق زورگیر

**معاون مبارزه با جرایم جنایی پلیس آگاهی تهران بزرگ، از دستگیری سارق زورگیر این‌بار به اتهام آزار و اذیت نوجوانی ۱۳ ساله خبر داد.**

به گزارش جام جم آنلاین از پلیس آگاهی تهران بزرگ، دوازدهم مرداد ماه امسال، نوجوانی به همراه پدرش به دادسرای ناحیه ۲۷ تهران مراجعه و در طرح شکایتی عنوان داشت که توسط یکی از جوان‌های محل سکونت‌شـــان به نام «بهزاد» مورد آزار و اذیت قرار گرفته است.

با طرح شکایت اولیه با موضوع «آزار و اذیت» و تأکید موضوع از سوی پزشکی قانونی، پرونده جهت ادامه تحقیقات و دستگیری متهم از شعبه چهارم بازپرسی دادسرای ناحیه ۲۷ تهران در اختیار اداره شانزدهم پلیس آگاهی تهران بزرگ قرار گرفت.

نوجوان ۱۳ ســـاله در اظهاراتش به کارآگاهان اداره شـــانزدهم پلیس آگاهی تهران بزرگ گفت: ساعت ۲۰:۳۰ در حال بازگشت از باشـــگاه به منزل بودم که یکـــی از بچه محل‌ها به نام بهزاد که مقابل منزلشان ایســـتاده بود مرا صدا کرد؛ زمانیکه به او نزدیک شـــدم تا ببینم بهزاد با من چکار دارد، ناگهان دســـتم را گرفت و مرا با زور و تهدید به داخل خانه‌شـــان در طبقه دوم ســـاختمان برد. بهـــزاد در خانه را قفل کرد و با تهدید مرا مورد آزار و اذیت قرار داد.

کارآگاهان اداره شانزدهم پلیس آگاهی تهران بزرگ سیزدهم مرداد با مراجعه به محل سکونت بهزاد، در حالیکه قصد داشت با مشاهده کارآگاهان از طریق پشت بام از محل متواری شود او را دستگیر و به اداره شانزدهم پلیس آگاهی تهران بزرگ منتقل کردند و شاکی پرونده پس از مواجه حضـــوری، متهم را به صورت کامل مورد شناسایی قرار داد.

در بررسی سوابق متهم مشخص شد که وی از مجرمین سابقه‌دار در زمینه زورگیری است که در شهریورماه سال ۱۳۹۰ نیز دستگیر و روانه زندان شـــده و برابر تحقیقات میدانی انجام شده از محل سکونتش، در زمینه خرید و فروش موادمخدر نیز فعالیت دارد.

ســـرهنگ علی ولیپور گودرزی، معاون مبارزه با جرایم جنایی پلیس آگاهی تهران بزرگ بـــا اعلام این خبر گفت: متهم با قرار قانونی، جهت ادامه رســـیدگی به پرونده در اختیار اداره شانزدهم پلیس آگاهی قرار گرفت و تحقیقات از متهم در مراحل مقدماتی است.

## زندانی محکوم به قصاص در بندرعباس بخشیده شد

**معاون قضایـــی رییس کل دادگســـتری و رییس شـــوراهای حل اختلاف هرمزگان از بخشـــش یک زندانی محکوم به قصاص در بندرعباس خبر داد.**

به گزارش ایرنا، مظفر حمزه ئی به خبرنگاران اظهار داشت: سال ۸۸ پرونده ای با موضوع نزاع که منجر به قتل عمد شده بود، در یکی از شعبه های کیفری بندرعباس مطرح و پس از رسیدگی حکم قصاص در مورد آن صادر شده بود.

وی افزود : پس از قطعی شـــدن حکم قصاص، اعضای شـــورای حل اختلاف زندان بندرعباس ،به منظور ایجاد صلح و سازش ، تلاش های خود را جهت جلب رضایت اولیای دم آغاز کردند.

حمزه ئی بیان داشت: با تلاش های صورت گرفته سرانجام اولیای دم رضایت بی قید و شـــرط خـــود را اعلام و از مجازات قصاص چشم پوششی کردند.

رییس شوراهای حل اختلاف استان هرمزگان تاکید کرد: باید موضوع عفو و گذشت به عنوان یک شاخص اخلاقی مهم مورد توجه ویژه قرار گیرد و در این راســـتا فرهنگ سازی انجام شود.

اول مردادماه امسال نیز یک زندانی محکوم به قصاص در شهرستان رودان هرمزگان پس از ۱۵ سال تحمل حبس، با رضایت اولیای دم از چوبه دار رهایی یافت.

## برادر بزرگتر، سارق را تحویل کلانتری داد

**رئیس کلانتری ۱۵۲ خانی آباد گفت: دو سارق سابقه دار در محدوده جنوب تهران توســـط ماموران این کلانتری حین سرقت لوازم خودرو شناسایی و دستگیر شدند.**

به گزارش جام جم آنلاین، ســـرهنگ محمدحســـین هاشـــمی در گفتگو با میزان گفت: صبح چهارشـــنبه هفته گذشـــته بود که ماموران گشـــت کلانتری به جوان موتورسواری مشکوک شدند که به همـــراه مرد دیگری در کنار اتومبیل پارک شـــده‌ای توقف کرده بودند.

وی افزود: هنگامی که ماموران گشـــت این دو جوان حدودا ۲۶ ساله را تحت نظر می‌گیرند مشـــخص می‌شود آن‌ها در حال باز کردن لوازمی از خودروی مذکور هســـتند و هـــر دو نفر با دیدن ماموران از محل گریزان می‌شـــوند درحالیکـــه یک نفر از آن‌ها سوار بر موتورســـیکلت بوده و دیگری با پای پیاده از محل دور شده بود.

این مقام انتظامی ادامه داد: ماموران گشـــت کلانتری بلافاصله در تعقیب و گریز پلیســـی راکب موتورسیکلت را بازداشت می‌کنند که در همان بررســـی‌های اولیه مشخص می‌شود او جوانی معتاد بوده و بررســـی‌های بعدی مشـــخص می‌کند این سارق سوابقی همچون شرب خمر، سرقت و حبس به مدت چهار سال در زندان دارد.

وی در ادامه گفت: در حالیکه تلاش برای بازداشت متهم متواری پرونده با بازجویی فنی از ســـارق بازداشت شده جریان داشت، فردی با مراجعه به کلانتری، متهم تحت تعقیب پرونده را به ماموران تحویل داد و اعلام کرد که امروز صبح در حالیکه برادر کوچکش با وسایل سرقتی وارد خانه شده بود به او معترض می‌شود و به دلیل اینکه برادرش به او قول داده بود دیگر سرقت نرود او را به کلانتری آورده تا تحویل ماموران کلانتری بدهد.

رییس کلانتری ۱۵۲ خانی آباد گفت: هر دو متهم به مقام قضایی معرفی و با صدور قرار قانونی روانه زندان شدند.

## پسر خاله عاشق پیشه در یک قدمی محاکمه

**پسرعاشـــق پیشـــه وقتـــی فهمیـــد دخترخاله‌اش توسط شـــوهر بداخلاقش کتک می‌خورد او را کشت و جسد مقتول را به آتش کشید تا راز جنایتش پنهان بماند.**

به گزارش ایران، این جنایت دو سال پیش اتفاق افتاد. کارآگاهان ابتدا به بازجویی از همسر این مرد جوان پرداختند و فرشته گفت: آن روز بعد از ظهر همسرم سیاوش به من گفت می‌خواهد ســـری به مادرش بزند و از خانه بیرون رفت. شـــب قرار بود من و شوهرم به مهمانی برویم ولی هنگام غروب هر چه به او زنگ زدم دیدم گوشی‌اش خاموش است.

اما مستاجر این مرد گم شده در تحقیقات جنایی گفت: من و ســـیاوش داشتیم در حیاط خانه کاری انجام می‌دادیم که مردی به خانه آمد و هر دو با ماشین سیاوش از خانه بیرون رفتند. یک روز بعد مأموران خودروی سوخته سیاوش را در حالیکه جسدش داخل آن بود پیدا کردند و ضمن تحقیق پی بردند که فرشته همسر مقتول با پسرخاله خود به نام هاشم از طریق پیامک با هم در ارتباط هستند. این جوان توسط پلیس دستگیر شـــد و در جریان بازجویی گفت: من عاشق دخترخاله‌ام فرشته بودم و او را دوســـت داشـــتم. وقتی فهمیدم شـــوهرش او را کتک می‌زند خیلی ناراحت شدم. یک روز وقتی فرشته گفت شوهرش او را کتک زده و از خانه بیرونش انداخته اســـت خیلی عصبانی شدم و تصمیم به قتل شوهرش گرفتم. روز بعد با دوستم مشروب خوردیم و من به خانه شـــوهر دخترخاله‌ام رفتم او را از خانه بیرون کشیدم و در یک فرصت مناسب با ضربات چاقو زدم. بعد هم با بنزینی که در ماشـــین بود جسدش را به آتش کشیدم که هم ماشین سوخت و هم جسد مقتول از بین رفت.سپس مأموران برای به دست آوردن اطلاعات بیشـــتری از اعضای خانواده فرشـــته به بازجویی پرداختند. برادر فرشـــته گفت: خواهرم و شـــوهرش با هم اختلافات شدیدی داشـــتند و این مرد جوان خواهرم را کتک می‌زد آنها دو فرزند داشتند اما اصلا با هم کنار نمی‌آمدند چند بار سعی کردیم آنها را با هم آشتی بدهیم اما فایده‌ای نداشت. از فرشته خواستیم چند روزی شـــوهرش را به حال خودش رها کند تا شاید رابطه شان خوب شود تا این‌که شوهرش به قتل رسید.از سوی دیگر فرشته در بازجویی گفت: من و سیاوش با هم اختلاف داشتیم اما من هیچ وقت به پسرخاله‌ام هاشم نگفتم شوهرم را بکشـــد پسرخاله‌ام از من خیلی جوان‌تر بود با این حال عاشـــق من شـــده بود و به من می‌گفت شوهرت قدر تو را نمی‌داند.شوهرم بچه‌ها را هم کتک می‌زد و این موضوع من را خیلی ناراحت می‌کرد. یک روز قبل از جنایت بود که شـــوهرم من و بچه‌ها را کتک زد و از خانه بیرون انداخت من هم خیلی ناراحت شدم و موضوع را به پسرخاله‌ام گفتم و اوهم پیشنهاد کرد شوهرم را با سم بکشم ولی من قبول نکردم. اصلاً جرأت این کار را نداشتم. با تکمیل تحقیقات اولیه سرانجام کیفرخواست علیه هاشـــم به اتهام قتل عمدی و آتش زدن جسد قربانی و فرشته به اتهام معاونت در قتل عمدی صادر شد که قرار است این دو متهم در شعبه ۷ دادگاه کیفری تهران محاکمه شوند.

## کلاهبرداری با جعل رای دادستان کل کشور

**شخصی که با معرفی خود به عنوان فردی با نفوذ در دادگستری و جعل رأی دادســـتان کل کشور از دو نفر مبلغ پنج میلیارد ریال کلاهبرداری کرده بود و متواری شـــده بود، در عملیات کارآگاهان پلیس آگاهی شهرستان اردستان دستگیر شد.**

به گزارش ایسنا و به نقل از پایگاه خبری پلیس، فرمانده انتظامی شهرستان اردستان با اعلام این خبر اظهار کرد: در پی اعلام شکایت دو نفر مبنی بر کلاهبرداری از آنان، موضوع دستگیری فرد کلاهبردار در دستور کار کارآگاهان پلیس آگاهی استان قرار گرفت. سرهنگ غلامرضا هاشمی زاده افزود: در بررسی‌های صورت گرفته مشخص شد، متهم با معرفی خود به عنوان فردی با نفوذ در دادگستری از دو نفر از اعضای خانواده یکی از زندانیان مبلغ پنج میلیارد ریال بابت آزادی وی دریافت می کند و رأی دادستان کل کشور مبنی برآزادی زندانی را به این خانواده می دهد که پس از مراجعه به دادگســـتری آن‌ها متوجه جعلی بودن رأی صادره می شوند.

وی ادامه داد: با توجه به این که فرد کلاهبردار متواری شده بود و هیچ گونه نشانه ای از وی وجود نداشت، تحقیقات گسترده در این زمینه صورت گرفت و سرانجام پس از چندین ماه کار شبانه روزی و انجام اقدامات علمی، مخفیگاه متهم در یکی از استان های شمالی کشور شناسایی شد.

فرمانده انتظامی شهرستان اردستان گفت: با شناسایی متهم، مأموران با اخذ نیابت قضایی به محل مذکور اعزام شدند و وی را در عملیاتی غافلگیرانه دستگیر کردند. این کلاهبردار در بازجویی اولیه با توجه به شـــواهد و دلایل موجود به یک فقـــره کلاهبرداری به مبلغ پنج میلیارد ریال و جعل رأی دادستان کل کشور اعتراف کرد.

سرهنگ هاشمی زاده تاکید کرد: متهم دستگیر شده به همراه پرونده بـــرای اقدامات قانونی تحویل مراجع قضایی شهرســـتان و با قرار صادره روانه زندان شد.

## کشف ۲ تن مواد مخدر در سیستان و بلوچستان

**فرمانده انتظامی استان سیســـتان و بلوچستان از کشـــف ۲ محموله از انواع موادمخـــدر و توقیف ۴ دستگاه خودروی قاچاقچیان خبر داد.**

سردار محمد قنبری، درباره جزئیات این خبر به میزان گفت: مأموران انتظامی شهرستان‌های «سراوان» و «ایرانشهر» با اشراف اطلاعاتی پلیس مبارزه با موادمخدر استان به خبری در خصوص جابه جایی یک محموله مواد افیونی توسط قاچاقچیان در محور «سراوان – ایرانشهر» دست یافتند.

مأموران پلیس مبارزه با موادمخدر پس‌از چندین ساعت گشت زنی در محور مذکور به ۲ دستگاه خودرو پژو ۴۰۵ و یک دســـتگاه پژو پارس مشـــکوک و با علائم هشدار دهنده به راننده دستور ایست دادند که قاچاقچیان به محض مشاهده پلیس فرار کردند و پس از طی مسافتی به ناچار خودروها را در حاشـــیه جاده رها کردند و با استفاده از تاریکی هوا به سمت ارتفاعات متواری شدند.

مأموران در بازرســـی از ایـــن خودروها یک تن و ۴۲۹ کیلوگرم حشیش و ۶۴۷ کیلوگرم تریاک کشف کردند.این مقام انتظامی بیان داشـــت: در همین راستا با کسب خبری مبنی بـــر جابه‌جایی یک محموله مـــواد افیونی دیگر از شهرهای مرزی به مرکز استان، تیم‌های عملیات ویژه پلیس مبارزه با موادمخدر، رســـیدگی به موضوع را در دستور کار خود قرار دادند و در محور «لادیز – کورین» به یک دستگاه سواری زانتیا مشکوک شدند.

مأموران به راننده دستور ایســـت دادند اما قاچاقچیان به سمت عوامل انتظامی تیراندازی کردند و پس از نیم ساعت درگیری مسلحانه زمینگیر شدند.فرمانده انتظامی سیستان و بلوچستان با اشاره به کشف یک قبضه سلاح کلاش، ۴ تیغه خشـــاب و دستگیری ۲ قاچاقچی در این رابطه، بیان داشت: در بازرســـی انجام شده از خودرو، ۴۶۶ کیلوگرم تریاک، ۱۵ کیلوگرم هروئین، ۹ کیلو شیشـــه و ۸ کیلوگرم مرفین کشف شد.

## رعد و برق جان چوپان جوان را گرفت

**رعـــد و برق جان یک چوپان را در قلعه گنج گرفت و یک نفر دیگر را راهی بیمارستان کرد.**

مدیر هدایت عملیات بحران دانشگاه علوم پزشکی جیرفت گفت: بارش شدید در دو دهستان رمشک و مارز از توابع شهرستان قلعه گنج باعث ایجاد رعدو برق شد که بر اثرآن دو چوپان حدود ۲۵ و ۳۰ساله در منطقه ده بالای رمشک دچار حادثه شدند که یکی از آن ها جان خود را از دست داد و دیگری به شدت زخمی شد.

به گزارش خبرنگارما، خوشاب افزود: فرد مصدوم با آمبولانس مستقر در مرکز بهداشت و درمان دهستان رمشک به بیمارستان قلعه گنج منتقل شد.

## انهدام کوره‌های زغال با همکاری و مشارکت مردم

**رییس اداره منابع طبیعی و آبخیزداری بســـتک از پایش و انهدام کوره های زغال در سطح شهرستان با همکاری و مشارکت مردم خبر داد.**

به گزارش روابط عمومی منابع طبیعی و آبخیزداری هرمـــزگان ؛ حامد احمدپور گفت: با توجه به شناسایی و انهدام چندین حلقه کوره زغال در ســـطح شهرستان در دو ماه اخیر جلسه‌ای با اعضای شورای اســـلامی و دهیـــاری لاور دین و تنظیم صورتجلسه‌ای در خصوص مشارکت در تخریب تمامـــی کوره‌های زغال موجود در محـــدوده روســـتا و ممانعت از ورود دام غیرمجاز به مراتع، در محل با حضور نیروهای یگان ویژه منابع طبیعی شهرستان تشکیل شد.

وی ادامـــه داد: شناســـایی و برخورد قانونـــی با متخلفین در دســـتور کار این اداره قـــرار دارد و از مردم خواســـت در صورت مشاهده هرگونه تخریب و تجاوز به منابع طبیعی از طریق ســـامانه تلفنی ۱۵۰۴ یگان حفاظت منابع طبیعی اطلاع دهند.

### حوادث جهان

#### ۱۵ کشته در حمله انتحاری به مسجدی در افغانستان

■ حمله انتحاری به مسجدی در ولایت پکتیا دست کم ۱۵ کشته و بیش از ۴۰ زخمی برجای گذاشت. به گزارش جام جم آنلاین به نقل از ایسنا؛ در جریان حمله انتحاری به مسجدی در ولایت پکتیا در شرق افغانستان دست کم ۱۵ تن کشته و بیش از ۴۰ تن دیگر نیز زخمی شدند.این حمله انتحاری در شهر گاردز در ولایت پکتیا در افغانستان رخ داد.

#### انفجار موبایل در دستان پسر هندی

■ انفجار گوشـــی تلفن همراه در دستان یک پسر بچه ۱۲ ساله هندی وی را راهی بیمارســـتان کرد.به‌گزارش دهلی نیـــوز، در این حادثه ۳ انگشت دست پسر بچه بشدت آسیب دیده است.این حادثه در روستای «کورنول» در شمال شرقی ساتان آندراپرادش رخ داده و اعضای خانواده پســـر بچه وی را به بیمارستان رســـاندند.به‌گفته پزشکان این پسر بچه شکمش نیز دچار سوختگی شـــده و پزشکان بیمارستان «پاتی کاندا» وی را معالجه کردند.

#### قتل پسر اوتیسمی به خاطر داشتن اسلحه اسباب بازی

■ پلیس سوئد پسر جوان اوتیسمی را به‌خاطر داشتن اسلحه اسباب‌بازی کشت. رسانه‌های سوئد گفته‌اند این پسر ۲۰ ساله تفنگ اسباب بازی در دست داشت و به بیماری سندروم داون و نوعی از اوتیسم مبتلا بود.پلیس پس از دریافت گزارش‌هایی از مردم اســـتکهلم در مورد مشاهده مردی که اسلحه در دست دارد وارد عمل شد.طبق گزارش‌ها، سه مأمور پلیس به اریک نزدیک شدند و به او گفتند اسلحه را به زمین بیندازد. اما وقتی او دستور پلیس را اجرا نکرد، مأموران به‌دلیل «رفتار تهدیدآمیز» اریک به او تیراندازی کردند.خانواده اریک تورل گفته‌اند او ساعاتی پیش خانه را تـــرک کرده بود و آنها این موضـــوع را به پلیس گزارش کرده بودند. کاتارینا سودربرگ، مادر اریک گفته است پسرش این تفنگ اسباب بازی را به‌عنوان هدیه دریافت کرده بود. او گفته اســـت پسرش «مهربان‌ترین مرد روی زمین بود.»خانم سودربرگ به روزنامه سوئدی اکسپرس گفته اســـت اریک ناتوانی شدیدی داشت. مشکل حرف زدن داشت وفقط از کلمه «مادر» استفاده می‌کرد.روزنامه‌های سوئد می‌گویند تحقیقات درباره عملکرد پلیس در این ماجرا ادامه دارد.

#### تلاش ۱۲ ساعته برای نجات شترها

■ آتش‌نشـــانان مغولستانی موفق شدند ۴ شـــتر را پس از ۱۲ ساعت از میان گل و لای نجات دهند.به‌گزارش دیلی میل، ۴ شـــتر که از گله خود جدا شـــده بودند به‌خاطر بارش‌های شدید در شمال چین در میان گل و لای بـــه دام افتاده بودند. امدادگران با اطلاع از این ماجرا به محل رفتند و پس از ۱۲ ساعت عملیات سخت هر ۴ شتر را بیرون کشیده و نجات دادند.صاحب شتران در پی ناپدید شدن حیواناتش از آتش‌نشانان درخواست کمک کرده و آنها نیز وارد عمل شدند.

#### مرگ ۱۱ کارگر در حادثه انفجار معدن در هند

■ مقامات هندی از کشـــته شدن ۱۱ نفر و زخمی شدن چهار نفر دیگر در پی انفجار دینامیت در یک معدن سنگ در ایالت آندراپرادش هند خبر دادند.به گزارش ایسنا، در این حادثه که در نزدیکی شهر «کورنوول» هند و پس از انفجار میله‌های ژلاتینی مورد استفاده در معادن اتفاق افتاد، ۱۱ کارگر کشته و چهار نفر دیگر زخمی شده‌اند.

#### بازداشت سه خواهر به خاطر قتل پدر

■ پلیس روســـیه سه خواهر نوجوان را به اتهام قتل پدرشان بازداشت کرد.به‌گزارش رسانه‌های روسیه، این سه نوجوان که ۱۷، ۱۸ و ۱۹ ساله هستند به قتل پدرشان اعتراف کرده‌اند. آنها مدعی هستند که پدرشان آنها را مورد اذیت و آزار قرار می‌داده اســـت.این سه خواهر روس به پلیس گفته‌اند که پدرشـــان از تحصیل آنها جلوگیری و با آنها «مانند برده‌ها» رفتار می‌کرده اســـت. به‌گزارش پلیس پدر ۵۷ ساله با ۴۰ ضربه چاقو به قتل رسیده بود.

#### بلایی که بازی رایانه‌ای سر پسر ۶ ساله آورد

■ پســـر بچه فیلیپینی پس از ۹ ســـاعت بازی مداوم رایانه‌ای ناگهان یک چشمش بسته شد.به‌گزارش دیلی میل، «نووا اسیجا» ۶ ساله پس از ۹ ســـاعت بازی صورتش دچار تشـــنج و یک چشمش بسته شد.به گفته پزشـــکان این پســـر بچه هر ۲۰ تا ۳۰ دقیقه با تشنج و گرفتگی عضلات صورت و چشم‌هایش روبه‌رو است و اکنون تحت نظر پزشکان قرار گرفته اســـت.پس از این حادثه پدر و مادر کودک، وی را از دیدن تلویزیون، دست زدن به تلفن همراه و بازی‌های رایانه‌ای منع کرده‌اند.به گفته پزشکان فشاری که در پی ۹ ساعت بازی بی‌وقفه به مغز و چشم این کودک وارد شـــده باعث بروز اختلال در عملکرد نیمکره مغز شده و این کودک اکنون تحت نظر پزشکان قرار دارد.

### آگهی مزایده اموال غیر منقول (اسناد رهنی)

قوه قضائیه
سازمان ثبت اسناد و املاک کشور
اداره کل ثبت اسناد و املاک هرمزگان

ششدانگ عرصه و اعیان یکباب خانه به پلاک ۸۴۱۲/۲- اصلی به مساحت ۲۳۸ متر مربع واقع در روستای کوهیج که ذیل شماره ثبت ۱۵۰۵۴ صفحه ۱۰۳ دفتر ۱۱۳ به نام علی قلندرزاده ثبت و سند مالکیت صادر و تسلیم شده است محدود به حدود زیر: شمالا به طول ۱۴ متر دیواری است به پلاک ۸۴۱۲/۱ شرقا به طول ۱۷ متر درب و دیواری است به کوچه جنوبا به طول ۱۴ متر دیواری است به کوچه غربا به طول ۱۷ متر دیواری است به دیوار پلاک ۸۴۱۲/۱ سپس برابر سند رهنی شماره ۲۵۲۱۸ مورخ ۱۳۹۳/۰۲/۰۶ تنظیمی دفتر اسناد رسمی شماره ۲۲بستک در رهن بانک سپه بستک قرار گرفته و به علت عدم پرداخت بدهی منجر به صدور اجراییه به کلاسه ۹۵۰۰۰۲۱ گردیده و طبق نظر کارشناس رسمی دادگستری به مبلغ ۸۸۳/۱۰۰/۰۰۰ ریال ارزیابی شده و ملک فوق دارای اعیان حدودا ۱۳۱/۸۰ متر مربع با نمای ابزار سیمان سقف تیرچه بلوک اجرای شناژهای افقی و قائم آشپزخانه تمام کاشی و کف تمام سرامیک محوطه سازی حفر چاه دیوارکشی انشعاب آب و برق ارزیابی شده و پلاک فوق از ساعت ۹ الی ۱۲ روز یکشنبه مورخ ۱۳۹۷/۰۶/۰۴ در اداره ثبت اسناد و املاک بستک از طریق مزایده به فروش می رسد. مزایده از مبلغ ۸۸۳/۱۰۰/۰۰۰ ریال شروع و به بالاترین قیمت پیشنهادی نقدا فروخته می شود. لازم به ذکر است پرداخت بدهی های مربوط به آب، برق، گاز اعم از حق انشعاب و یا حق اشتراک و مصرف در صورتی که مورد مزایده دارای آنها باشد و نیز بدهی های مالیاتی و عوارض شهرداری و غیره تا تاریخ مزایده اعم از اینکه رقم قطعی آن معلوم شده یا نشده باشد به عهده برنده مزایده است و نیز در صورت وجود مازاد، وجوه پرداختی بابت هزینه‌های فوق از محل مازاد به برنده مزایده مسترد خواهد شد و نیم عشر و حق مزایده نقدا وصول می گردد ضمنا چنانچه روز مزایده تعطیل رسمی گردد، مزایده روز اداری بعد از تعطیلی در همان ساعت و مکان مقرر برگزار خواهد شد.

تاریخ انتشار: ۱۳۹۷/۰۵/۱۵

**حسام حبیبی–مدیر واحد اجرای اسناد رسمی بستک**

### مفقودی نوبت اول

سند مالکیت موتور سیکلت یاماها ۱۵۰CC FZS-FI
پلاک شماره ۹۶۵۶ قشم شخصی
شماره شاسی MEIRG۰۷۲BE۰۰۳۲۹۸۰
موتور G۳C۸E۰۰۵۸۳۱۱
مالکیت عبدالحمید حسن زاده نجار قشمی
مدل خودرو ۲۰۱۴ رنگ مشکی نارنجی
مفقود و از درجه اعتبار ساقط می باشد

### مفقودی

کارت شناسایی خودرو سواری استیشن هیوندای توسان پلاک شماره ۵۷۸۶۲ قشم شخصی
شماره شاسی KMHJT۸۱B۶BV۱۷۴۲۹۸
شماره موتور G۴KDAU۱۲۱۶۸۲
مالکیت مریم محمد تقی سرابی مدل خودرو ۲۰۱۱
رنگ قهوه ای مفقود و از درجه اعتبار ساقط می باشد

بیایید طراوت و شادابی را با مصرف آبزیان به روحمان هدیه دهیم

روابط عمومی اداره کل شیلات هرمزگان

■ خبری ■

به نمایندگی از جامعه صیادی بندر حسینه صورت گرفت؛

## تقدیر عضو هیات مدیره اتحادیه تعاونی صیادان هرمزگان از فرماندار بندرلنگه

■ حسن پور عبدالله عضو هیات مدیره اتحادیه تعاونی صیادان هرمزگان و رئیس هیات مدیره تعاونی بندرحسینه به نمایندگی از جامعه صیادی این بندر از فرماندار شهرستان بندرلنگه بابت تصویب افزایش قدرت موتور قایق های صیادی تقدیر وتشکر کرد.حسن پور عبدالله در گفت وگو با خبرنگار دریا در بندرلنگه از غلامرضا آباد فرماندار مردمی و سختکوش بندرلنگه بابت تصویب تقویت موتور قایق های صیادی از ۵۰ اسب بخار به ۱۰۰ اسب بخار تقدیر وتشکر کرد. وی در این پیام عنوان داشت: جامعه صیادی بندرحسینه امروز قدردان زحمات و دلسوزی شما فرماندار سختکوش و توجه به این قشر می باشد و هیچوقت از یاد نخواهیم برد که جنابعالی هفته گذشته در گرمای ۵۰درجه تابستان به این بندر آمدید و از نزدیک مشکلات ما را رصد کردید. عضو هیات مدیره اتحادیه تعاونی صیادان هرمزگان در ادامه این پیام ابراز داشت: با حضور شما شور ونشاط در بین جامعه صیادی این شهرستان دو چندان شده است و امیدواریم به همت وتلاش شما دیگر مسائل ومشکلات ما مرتفع شود.

### سالگرد شهدای گمنام در بخش احمدی

■ نخستین سالگرد شهدای گمنام و ۵۰ شهید بخش احمدی باحضور عاشقان امام و شهدا درجوار گلزار این شهدا برگزارشد.به گزارش صدا وسیما مرکز خلیج فارس فرمانده قرارگاه محرومیت زدایی سپاه پاسداران انقلاب اسلامی در این مراسم گفت: اخلاص امام راحل به عنوان فرماندهی کل قوا و سربازان و رزمندگان ۸ سال دفاع مقدس عامل اصلی موفقیت ایران در جنگ تحمیلی بود.سردار سیدضیاءالدین خزنی افزود: جنگ تحمیلی تنها با یک کشور نبود ما باتمام دنیا جنگیدیم و همه کشورها به طریقی به صدام کمک کردند تا بر ایران پیروز شود. دو شهید گمنام در شهر سرگز احمدی مدفون هستند.

### اهداء لوازم سرمایشی به مددجویان کمیته امداد رودان

■ رئیس کمیته امداد امام خمینی شهرستان رودان از تحویل ۷۷ دستگاه لوازم سرمایشی به مددجویان خبر داد. به گزارش باشگاه خبرنگاران جوان، ابراهیم رودباری رئیس کمیته امداد امام خمینی شهرستان رودان ۱۴۰ گفت: ۷۷ دستگاه لوازم سرمایشی به مددجویان زیر پوشش این نهاد توزیع شد.وی افزود: لوازم اساسی منزل شامل یخچال و کولر در مردادماه امسال بین خانوارهای تحت حمایت کمیته امداد شهرستان رودان توزیع‌شده است.رئیس کمیته امداد امام خمینی شهرستان رودان ارزش این کالاها را ۱۴۰ میلیون تومان اعلام کرد.ابراهیم رودباری گفت: تأمین لوازم‌خانگی موردنیاز مددجویان باهدف رفع محرومیت و ارتقای سطح زندگی مددجویان انجام می‌گیرد.وی افزود: بر اساس نیازسنجی انجام‌شده، به ۳۸ خانوار نیازمند کولرگازی وبه ۳۹ خانوار نیازمند یخچال داده شد.رئیس کمیته امداد امام خمینی شهرستان رودان افزود: برای تأمین این لوازم ۶۱ میلیون تومان از محل منابع دولتی و ۷۹ میلیون تومان نیز از محل کمک‌های مردمی و خیران تأمین‌شده است.رودباری مشارکت خیران را در تأمین لوازم سرمایشی خانوارهای نیازمند مناطق محروم می‌تواند دغدغه‌های آنان را در فصل گرمای تابستان مرتفع نماید.

### اعزام گروه جهادی بسیج رسانه به روستای تُمبک

■ سه گروه جهادی بسیج رسانه متشکل از ۲۰ جهادگر به روستاهای محروم شهرستان میناب اعزام شدند. به گزارش باشگاه خبرنگاران جوان، سرگرد طالب احمدی نیا فرمانده سپاه ناحیه میناب گفت: سه گروه جهادی بسیج رسانه متشکل از ۲۰ جهادگر به روستاهای محروم شهرستان میناب اعزام شدند.وی افزود: این گروه‌های جهادی در اردوهای یک روزه، سه روزه و ۱۰ روزه در روستای تُمبک از توابع بخش َبندرک میناب در زمینه‌های عمرانی، بهداشت و درمان، علمی و آموزشی، اقتصاد مقاومتی، و کارهای فرهنگی فعالیت می‌کنند. فرمانده سپاه ناحیه میناب گفت:در این اردوها مشکلات روستاها نیز شناسایی و بخش دیگر به مسئولان اطلاع رسانی می‌شود.سرگرد طالب احمدی نیا افزود:گروه‌های جهادی در روستای تمبک بخش بندزرک میناب سرویس بهداشتی ساختند و ساخت محوطه گلزار شهدای روستای بندرک را آغاز کردند.

رئیس هیات مدیره تعاونی صیادی بندربستانه:

### افزایش قدرت موتور قایق‌های صیادی،صیادان را شاد کرد

■ صدیق شمسای رئیس هیات مدیره تعاونی بندرصیادان بستانه گفت: خبر مسرت بخش افزایش قدرت موتور قایق‌های صیادی توسط فرماندار بندرلنگه خستگی را از تن صیادن این بندر بیرون کرد. صدیق شمسای در گفت وگو با خبرنگار دریا در بندرلنگه، با تقدیر و تشکر از تلاش‌های آباد فرماندار شهرستان بندرلنگه به جهت برآورده کردن خواسته های صیادان، گفت: خبر مسرت بخش افزایش قدرت موتور قایق‌های صیادی توسط فرماندار بندرلنگه خستگی را از تن صیادن این بندر بیرون کرد. وی افزود: صیادان ما سالهای سال با موتورهایی با قدرت کم در دریا تردد میکردند که این خود مشکلاتی را بر سر راه آنها قرار داده بود که این تلاش فرماندار جهادی بندرلنگه بسیار قابل اهمیت است. رئیس هیات مدیره تعاونی بندربستانه اضافه کرد: امروز وحدت بسیار خوبی را به همت فرماندار شهرستان بندرلنگه بین جامعه سختکوش صیادی شاهد هستیم.

### برداشت ژل رویال به همت زنبور دار رودانی

■ زنبوردار رودانی برای نخستین بار ژل رویال از کندوهای خود برداشت کرد.به گزارش صداوسیما مرکز خلیج فارس؛ مدیر جهاد کشاورزی رودان گفت: این زنبوردار ۱۰۰ کندو دارد که از هر کندو بین ۲ تا سه کیلوگرم در سال ژل رویال برداشت می‌شود.ضیاءالدین صامتی افزود: تا پایان امسال برای تولید ۱۵۰ کیلوگرم ژل رویال هدفگذاری شده است.وی گفت: ژل رویال غذای ملکه زنبورهاست که از بزاق زنبورهای جوان بین سه روز تا ۵ روز تولید می‌شود.ژل رویال موجب تقویت سیستم ایمنی بدن شده و مانع از رشد سلول‌های سرطانی می‌شود.

### برداشت رطب در توکهور و هشتبندی

■ برداشت رطب در ۵۰۰ هکتار از نخلستان‌های بخش توکهور وهشتبندی آغاز شد.به گزارش صدا و سیما مرکز خلیج فارس؛ مدیر مرکز خدمات کشاورزی هشتبندی پیش بینی کرد تا پایان فصل برداشت بیش از ۴ هزار تن رطب برداشت شود.رحمت الله عباسی افزود: ارقام مضافتی، نگار، هلیلی، نباتی، مرداسنگ، شکری وکلک سرخ از ارقام کشت شده در این منطقه است.وی گفت: رطب‌های برداشت شده علاوه بر مصرف بازار استان به استان‌های فارس، اصفهان وتهران فرستاده می‌شود.



نماینده مردم بندرعباس در مجلس:

# اتصال فین به لار در دستور کار قرار می گیرد

**نماینده حوزه انتخابیه بندرعباس، با بیان اینکه محور «فین به لار» و مسیر دوم دسترسی مرکز این بخش به بندرعباس سبب کاهش قابل ملاحظه زمان دسترسی می شود، گفت: تکمیل این دو محور را به طور جد در دستور کار قرار می دهیم چرا که سبب خروج فین از بن بست جغرافیایی می شود.**

به گزارش ستاد اطلاع رسانی موج همدلی، حسین هاشمی تختی در جریان سفری یک روزه به مرکز بخش فین، ضمن بازدید از بخش‌های مختلف این منطقه در نشست مشترک شورای مدیران این بخش شرکت کرد.

وی با اشاره به قدمت بالای فین افزود: حدود ۷۰ سال از استقرار بخشداری در فین می گذرد و این امر فین را در نوع خود منحصربه فرد کرده است هم از لحاظ قدمت و هم از لحاظ اینکه این بخش با این میزان قدمت کماکان در تقیسمات کشوری ارتقا نیافته است.

نماینده شهرستان های بندرعباس، قشم، حاجی‌آباد، خمیر و ابوموسی در مجلس شورای اسلامی افزود: فین نه تنها از طبیعت و تاریخ منحصربه فردی در هرمزگان برخوردار است، بلکه این بخش تاکنون در حوزه نیروی انسانی نیز منشا برکات زیادی برای استان بوده است.

هاشمی تختی با بیان اینکه مدیران و متعمدین منطقه و بخش فین در انقلاب و پس از انقلاب بسیار نقش آفرین بوده اند، اضافه کرد: هر سه نماینده حوزه انتخابیه بندرعباس با همدلی و وحدتی که دارند، تمرکز ویژه ای بر روی رفع و رجوع مشکلات مردم دارند که فین نیز از اولویت های حوزه نمایندگی به شمار می رود.

وی گفت: کاهش جمعیت و مهاجرت به سمت مرکز استان از فین در این سال ها نگرانی همه را بر انگیخته است، چرا که طبق گزارشات موجود در مقطع ۱۰ ساله اخیر بین دو سرشماری ۸۵ و ۹۵، این بخش تاریخی با کاهش محسوس جمعیت روبرو بوده است.

نماینده حوزه انتخابیه بندرعباس با بیان اینکه با توجه به ظرفیت های بالای تاریخی و طبیعی فین، این بخش نباید اینگونه محروم باشد، خاطر نشان کرد: در حال حاضر روند مهاجرت و راکد شدن روستاهای فین به موضوعی نگران کننده تبدیل شده است که باید برای آن راه حلی اتخاذ کرد.

وی افزود: با سرمایه گذاری درحوزه هایی همانند پدافند غیرعامل (برای شهر بندرعباس) و گردشگری می توان رونق را دوباره به فین بازگردانند و امید به آینده را در این بخش پرظرفیت زنده کرد.

هاشمی تختی به طرح ارتقا فین به شهرستان اشاره و افزود: این بخش لایق شهرستان شدن است و پرونده ارتقا آن کماکان باز و امید است در آینده ای نزدیک این امر نیز محقق شود تا بتوانیم روند توسعه را در این شهرستان بیش از پیش دنبال کنیم.

عضو کمیسیون عمران مجلس افزود: نیازمند تهیه و ارائه بسته ای جامع برای توسعه گردشگری فین هستیم که بتوان با استفاده از جاذبه های تاریخی، صنایع دستی و طبیعی فرصت های شغلی متعددی را با تکیه بر بوم گردی ایجاد کرد.

وی به فعالیت کمیته ویژه توسعه گردشگری در دفتر نمایندگی خود اشاره و گفت: این کمیته با ارتباط نزدیک و تعاملی که با سازمان میراث فرهنگی دارد می تواند با سرعت مناسب و با فراهم آوردن زیرساخت ها و شرایط نرم افزاری، طرح های مدنظر را در خدمت جامعه مورد هدف درآورد.

هاشمی تختی تاکید کرد: اگر خواهان توسعه پایدار و منطقی فین هستیم، چاره ای جز توسعه حوزه گردشگری و راه های مواصلاتی منتهی به منطقه فین نداریم.

عضو کمیسیون عمران اضافه کرد: در کنار تورهای زمستانه و پاییزه قشم و هرمز که در سراسر کشور ارائه می شود، می توانیم با تاکید به چشمه ساران، باغ شهر، صنایع دستی و بعد تاریخی فین، تورهای چند روزه فین را نیز در قالب بسته های تعریف شده بگنجانیم تا گردشگران بتوانند به این منطقه نیز دسترسی داشته باشند.وی در همین راستا افزود: توسعه و اتصال راه ارتباطی فین به لار، و بهسازی مسیر دوم بندرعباس به فین و بالعکس می تواند دسترسی قابل توجهی به فین ایجاد کند که این امر به منزله خیزی اساسی در راه توسعه فین به شمار می رود.

نماینده حوزه انتخابیه بندرعباس اظهار امیدواری کرد در نشست های آتی خود با وزیر راه و شهرسازی و مقامات استانی بتواند اعتبارات لازم برای تعریض و بهسازی و بازگشایی این دو محور را دریافت و کار را به اتمام برساند.

در سایر بخش های این نشست، علاوه بر مختاری سرپرست سازمان میراث فرهنگی، گردشگری و صنایع دستی هرمزگان و دینانلو معاون دانشگاه علوم پزشکی که هاشمی تختی را همراهی می کردند، رفیعی بخشدار فین نیز توضیحاتی پیرامون وضعیت کلی و عمومی بخش ارائه داد.همچنین رئیس شورای بخش فین و چند تن از مسئولان دیگر این بخش از جمله امام جمعه نیز درخواست و چالش ها و انتظارات مردم را در این نشست بیان کردند.

رئیس بیمه ایران معین قشم خبر داد

## پرداخت ۱۰ میلیارد خسارت آتش‌سوزی بازار درگهان

**رئیس بیمه ایران معین شعبه قشم از پرداخت ۱۰ میلیارد و ۷۰۰ میلیون ریال خسارت به ۲۱ غرفه در بازار قدیم درگهان پاساژ و سرای صالح حاجی‌احمد خبر داد.**

عاشور ذاکری در گفت و گو با فارس اظهار داشت: خردادماه امسال دو مرکز تجاری در بازار قدیم درگهان قشم دچار حادثه آتش‌سوزی شدند که طبق آمار اعلام شده در این حادثه ۵۰ مغازه آسیب دیدند.وی افزود: از این شمار ۲۱ مغازه تحت پوشش شرکت بیمه ایران معین قرار داشت که مبلغ ۱۰ میلیارد و ۷۰۰ میلیون ریال خسارت از سوی این شرکت به غرفه‌داران پاساژ و سرای صالح حاجی‌احمد در بازار قدیم درگهان پرداخت شد.رئیس بیمه ایران معین شعبه قشم تصریح کرد: پرداخت این میزان خسارت در بازه زمانی کمتر از ۱۵ روز پس از تکمیل پرونده و بررسی‌های کارشناسی صورت گرفت.ذاکری نبود بروکراسی اداری طولانی و حمایت ویژه از بیمه‌گذاران را از جمله ویژگی‌های بارز بیمه ایران معین عنوان کرد و گفت: این شرکت بیمه‌ای در حال حاضر بزرگترین شرکت بیمه‌گر در مناطق آزاد و ویژه اقتصادی کشور است.

رئیس بیمه ایران معین قشم خاطرنشان کرد: این شرکت رتبه نخست توانگری مالی در میان ۲۹ شرکت بیمه‌ای موجود را دارد و جزء چهار شرکت بیمه‌ای است که از توانایی صدور بیمه اتکایی بهره‌مند است.

وی حمایت ویژه از بیمه‌گذاران را از مهمترین مسئولیت‌های شرکت‌های بیمه‌ای عنوان کرد و گفت: شرکت بیمه ایران معین همواره در تلاش است تا با ارائه پوشش‌های بیمه‌ای کامل و مناسب و مورد نیاز فعالان اقتصادی در بخش‌های مختلف، بیمه‌گزاران خود را مورد حمایت قرار دهد.

ذاکری در این گفت و گو به نقش مهم بیمه‌ها در حفظ سرمایه‌ها اشاره کرد و بیان داشت: در سال‌های اخیر تلاش‌های خوبی در جهت نهادینه‌سازی صنعت بیمه در اقتصاد جامعه به عنوان یک فرهنگ عمومی انجام شده، اما هنوز هم آنگونه که باید جایگاه بیمه‌ها در اقتصاد کشور معرفی نشده است.

## توسعه سواحل مکران وظیفه بعدی نیروی دریایی است

**معاون هماهنگ کننده ارتش جمهوری اسلامی ایران وظیفه بعدی نیروی دریایی ارتش را توسعه سواحل مکران عنوان کرد.**

به گزارش ایسنا، دریادار حبیب الله سیاری معاون هماهنگ کننده ارتش جمهوری اسلامی ایران در مراسم افتتاحیه ساختمان جدید بیمارستان گلستان نیروی دریایی ارتش اظهار داشت: هر جامعه‌ای که می‌خواهد سالم، پویا و متحرک باشد باید بهداشت و درمان قوی داشته باشد.وی افزود: در نیروهای مسلح اهمیت رسیدگی به بهداشت و درمان چند برابر است تا بتوانند به خوبی انجام وظیفه کنند. در قبل از انقلاب نیروی دریایی ارتش در تهران بیمارستان نداشت و بعد از انقلاب با تدبیر امام خمینی (ره) بیمارستان گلستان به نیروی دریایی واگذار شد و توانست با موفقیت و سربلندی دفاع مقدس را پشت سر بگذارد.

دریادار سیاری ادامه داد: بعد از جنگ تحمیلی وظیفه حضور در جزایر به ارتش و نیروی دریایی واگذار شد که مسئولیت عظیمی بود و کار و تلاش بسیاری انجام صورت گرفت تا بتوانیم ماموریت را به خوبی انجام دهیم.

معاون هماهنگ کننده ارتش وظیفه بعدی نیروی دریایی ارتش را توسعه سواحل مکران برشمرد و خاطرنشان کرد: در آنجا هم محرومیت و کمبودهای بسیاری وجود داشت، اما امروز توسعه خوبی رخ داده و بیمارستان‌هایی در جاسک و بندر انزلی و بیمارستان کنارک هم با اعتبارات سفر فرماندهی معظم کل قوا در حال ساخت است.

معاون سیاسی امنیتی استاندار هرمزگان:

## شناخت جایگاه خود، اولین وظیفه مسئولان است

**معاون سیاسی امنیتی اجتماعی استاندار هرمزگان گفت: شناخت وضع موجود و شناخت جایگاه خود، اولین وظیفه مسؤولان و مدیران اجرایی است.**

به گزارش فارس، بهروز اکرمی در مراسم تکریم و معارفه فرمانداران این شهرستان گفت: هر مسؤولی باید جایگاهی که اشغال کرده است را خوب بشناسد و به وظایفی که بر عهده وی نهاده شده است آشنا باشد.

وی با بیان اینکه شناخت وظایف و وظیفه خود از مهم ترین اولویت‌های کاری یک مدیر و مسؤول است گفت: یک مسؤول باید بداند منابعی که در اختیار دارد معدود است و بر همین اساس برای خود اولویت‌بندی کند و رفع مسائل و مشکلاتی که برای مردم اولویت دارد را در راس کارهای خود قرار دهد.معاون سیاسی امنیتی اجتماعی استاندار هرمزگان اظهار کرد: فعالیت‌های یک مسؤول باید برای مردم ملموس و عینی باشد و ایجاد هماهنگی بین همه اقشار مردم و مسؤولان از وظایف اصلی یک مدیر است که باید به آن توجه ویژه داشته باشد.

اکرمی با بیان اینکه باید به منابع انسانی در استان توجه شود گفت: باید به افراد آموزش داده شود تا در صورت رفتن مدیران توانمند، افراد آموزش دیده جایگزین آنان شوند و علاوه برآن باید بتوانیم مدیرانی توانمند و آموزش دیده و خبره را به جاهای دیگر صادر کنیم.

معاون سیاسی امنیتی اجتماعی استاندار هرمزگان کادر سازی را یکی از ضروریت‌های استان برشمرد و گفت: بایستی از منابع انسانی درست استفاده کنیم و با استفاده از این منابع به توسعه بیشتر دست پیدا کنیم.

## طرح اشتغال فراگیر راهی برای مهاجرت معکوس روستاییان

**کمیته امداد شهرستان پارسیان از ابتدای سال تاکنون ۱۹۵ میلیون تومان تسهیلات به مددجویان پرداخت کرده است.**

به گزارش باشگاه خبرنگاران جوان، محسن نصرتی، رئیس کمیته امداد امام خمینی (ره) شهرستان پارسیان گفت: از ابتدای سال تاکنون ۱۹۵ میلیون تومان در قالب وام‌های قرض‌الحسنه به نیازمندان زیر پوشش این نهاد پرداخت شده است.وی افزود: ۴۳ درصد از وام‌های قرض‌الحسنه پرداخت‌شده در حوزه خوداشتغالی و شغل‌های زودبازده برای مددجویان کمیته امداد شهرستان پارسیان پرداخت شده است.

رئیس کمیته امداد امام خمینی (ره) شهرستان پارسیان گفت: مابقی تسهیلات نیز در قالب هزینه‌های درمانی، تأمین مسکن، ازدواج، تحصیل و لوازم منزل نیازمندان هزینه شده است.محسن نصرتی اجرای موفقیت‌آمیز طرح اشتغال فراگیر روستایی را عامل مهاجرت معکوس روستاییان از شهرها به محل سکونت خود در روستاها دانست.

وی گفت: تسهیل در پرداخت وام‌های خوداشتغالی بخش مهمی از نیازهای مددجویان مستعد اشتغال برای ایجاد فرصت شغلی و استقلال اقتصادی را تامین می‌کند.

رئیس کمیته امداد امام خمینی (ره) شهرستان پارسیان افزود: بسیاری از روستاهای شهرستان به دلیل مهاجرت جوانان، خالی از سکنه یا دارای افراد کهن‌سال هستند که اجرای این طرح می‌تواند به توسعه و آبادانی روستاها و مناطق محروم این شهرستان کمک کند.

نصرتی گفت: هزار و ۱۸۲ خانوار زیر پوشش کمیته امداد امام (ره) شهرستان پارسیان هستند.

## ۱۰۰ هکتار به ظرفیت گلخانه های حاجی آباد افزوده می شود

**مدیرجهاد کشاورزی حاجی آباد گفت: امسال ۱۰۰ هکتار به ظرفیت توسعه گلخانه‌های این شهرستان افزوده می شود.**

مهدی عباسپور در گفت و گو با ایرنا اظهار داشت: حاجی آباد با ۸۵ هکتار سطح زیر کشت محصولات گلخانه ای، رتبه نخست کشت گلخانه ای را در هرمزگان دارد.وی افزود: این گلخانه ها در مناطق حاجی آباد، شهدادی، سرچاهان، شمیل، علی آباد، فارغان و گنج قرار دارد. مدیر جهاد کشاورزی حاجی آباد، تولید سالیانه محصولات گلخانه ای حاجی آباد را افزون بر ۲۱ هزار تن اعلام کرد که بیشترین سطح زیرکشت با ۴۱ هکتار مربوط به منطقه شهدادی است.

عباسپور ادامه داد: عمده محصولات تولیدی این گلخانه ها شامل گوجه فرنگی، فلفل دلمه ای، خیارسبز، فلفل و حدود ۲ هکتار تولید گل شاخه بریده است.وی، بازار فروش داخلی محصولات گلخانه ای حاجی آباد را استان‌های قم، تهران، یزد و بندرعباس اعلام کرد و ادامه داد: ۸۰ درصد گوجه این شهرستان جنبه صادراتی دارد.

به گفته این مسوول، از امسال نیز محصولات صادراتی به کشورهای قزاقستان، ارمنستان، عراق نیز ارسال می شود که عمده آن ها فلفل و گوجه فرنگی است. عباسپور، میزان تسهیلات برای احداث گلخانه ها در سال گذشته را نزدیک به ۱۱۰میلیارد ریال عنوان و بیان کرد: درسال جاری نیز از ۳۹ طرح درنظر گرفته شده ۴ طرح با اعتبار ۸۱ میلیارد و ۶۰۰میلیون ریال به زودی عملیاتی می شود.

مدیرجهاد کشاورزی حاجی آباد خاطرنشان کرد: احداث گلخانه‌های کشاورزی و کشت‌های گلخانه ای به دلیل سود آوربودن، توجیه اقتصادی و مصرف بهینه آب یکی از اصلی ترین استراتژی های سازمان جهاد کشاورزی است.

بازده زمانی کشت و برداشت محصولات گلخانه ای در حاجی آباد اواخر مرداد تا اواخر اردیبهشت ماه است. هم اکنون وسعت گلخانه‌های هرمزگان ۲۰۵ هکتار با تولید سالانه ۵۰ هزار تن محصول خارج از فصل است که این میزان طبق اعلام سازمان جهاد کشاورزی هرمزگان باید در راستای سیاست‌های وزارت جهاد کشاورزی در برنامه های ۱۰ساله به ۵ هزارهکتار افزایش یابد.

فرماندار قشم خبر داد

## اقدام مشترک فرمانداری و منطقه آزاد برای پرورش میگو

**فرماندار شهرستان قشم گفت: پرورش میگو یکی از ظرفیت های قابل اتکا برای اشتغالزایی است که اقدامات مشترکی از سوی مدیران اجرایی و سازمان منطقه آزاد برای گسترش آن در دست است.**

به گزارش روابط عمومی فرمانداری شهرستان قشم، علیرضا نصری در نشست مشترک با مدیر کل شیلات هرمزگان، جذب سرمایه گذار برای توسعه پرورش ماهی و میگو در این شهرستان بویژه جزیره قشم را با توجه به منابع خدادادی یکی از مهم ترین راه های اشتغالزایی و رونق کسب و کار ارزیابی کرد.وی با اشاره به رایزنی و تعامل سازنده مدیران شهرستان در سطح فرماندار و مدیر عامل سازمان منطقه آزاد، تصریح کرد: این دو مجموعه کنار هم ظرفیت ارزنده ای برای فراهم ساختن مقدمات کار و کمک به سرمایه گذاری در این حوزه پر منفعت هستند که بنای کلی بر استفاده حداکثری از این فرصت به نفع پیشرفت و رفاه مردم گذاشته شده است.

فرماندار شهرستان قشم، تاکید استاندار همتی به عنوان مدیر عالی اجرایی استان را موید پیگیری ها و اقدامات انجام شده در این زمینه ذکر و بیان کرد: بکار گیری همه ظرفیت ها برای بهره گیری از پتانسیل و منابع شهرستان در جهت تولید و اشتغال مورد اهتمام ویژه کارگزاران دولت تدبیر و امید می باشد.

علیرضا نصری با بیان اینکه نیاز امروز جامعه نگاه به منابع داخلی، استقبال از سرمایه گذاران و فراهم ساختن زمینه تولید و اشتغال است از عزم مشترک جدی تمام کارگزاران دولت اعم از مدیران اجرایی و سازمان منطقه آزاد برای تحقق آن خبر داد.

نصری در ادامه به تعهد استان هرمزگان مبنی بر تولید ۳۰۷ هزار تن ماهی و میگو تا پایان برنامه ششم توسعه بر اساس این برنامه اشاره و اظهار داشت: سهم شهرستان ما تولید ۹۶ هزار تن ماهی و میگو است که پیگیری های لازم در جهت تحقق آن انجام شده است.

## برگزاری کارگاه آموزشی ترویجی در جاسک

**دو دوره کارگاه آموزشی ترویجی در روستای نگرشرقی از توابع بخش لیردف شهرستان جاسک برگزار گردید.**

به گزارش روابط عمومی مدیریت جهاد کشاورزی جاسک، سرپرست مدیریت جهاد کشاورزی جاسک تصریح کرد: این دوره‌های ترویجی تحت عنوان آبیاری تحت فشار و دوره قانون حفظ کاربری اراضی زراعی و باغی برگزار شد.

شرفی افزود: دوره آبیاری تحت فشار شامل سرفصل های مدیریت آب در مزرعه، مزایای کیفی و کمی و نقش آبیاری تحت فشار در افزایش بهره وری کشاورزی و دوره قانون حفظ کاربری اراضی زراعی و باغی شامل سرفصل های ممنوعیت احداث بنا در اراضی کشاورزی، مصادیق تغییر کاربری و مراحل مجوز سند ثبتی در این دو دوره تدریس گردید.

شما می توانید با وارد کردن #1504*2*6655*
نظرات خود را به اداره کل منابع طبیعی و آبخیزداری هرمزگان ارسال نمایید
و از خدمات دیگر نیز بهرمند شوید

کد جنگل و مرتع
۱۵۰۴

روابط عمومی اداره کل
منابع طبیعی و آبخیزداری
هرمزگان

www.frwo.org.ir

| بندرعباس | | اهواز | | بوشهر | | زاهدان | | شیراز | | کرمان | | یاسوج | | یزد | |
|---|---|---|---|---|---|---|---|---|---|---|---|---|---|---|---|
| اذان صبح | ۰۴:۴۶:۱۰ | اذان صبح | ۰۵:۰۴:۴۷ | اذان صبح | ۰۵:۰۳:۰۸ | اذان صبح | ۰۴:۲۱:۳۰ | اذان صبح | ۰۴:۵۴:۱۸ | اذان صبح | ۰۴:۳۴:۱۴ | اذان صبح | ۰۴:۵۴:۵۷ | اذان صبح | ۰۴:۴۰:۰۵ |
| طلوع آفتاب | ۰۶:۱۱:۱۹ | طلوع آفتاب | ۰۶:۳۴:۵۷ | طلوع آفتاب | ۰۶:۳۰:۱۴ | طلوع آفتاب | ۰۵:۴۹:۱۶ | طلوع آفتاب | ۰۶:۲۲:۱۵ | طلوع آفتاب | ۰۶:۰۳:۰۳ | طلوع آفتاب | ۰۶:۲۴:۱۹ | طلوع آفتاب | ۰۶:۱۱:۰۴ |
| اذان ظهر | ۱۲:۵۱:۲۸ | اذان ظهر | ۱۳:۲۱:۵۴ | اذان ظهر | ۱۳:۱۳:۱۱ | اذان ظهر | ۱۲:۳۳:۰۷ | اذان ظهر | ۱۳:۰۶:۲۱ | اذان ظهر | ۱۲:۴۸:۱۶ | اذان ظهر | ۱۳:۱۰:۱۶ | اذان ظهر | ۱۲:۵۹:۰۴ |
| غروب آفتاب | ۱۹:۳۰:۰۵ | غروب آفتاب | ۲۰:۰۷:۱۴ | غروب آفتاب | ۱۹:۵۴:۳۴ | غروب آفتاب | ۱۹:۱۵:۲۲ | غروب آفتاب | ۱۹:۴۸:۵۱ | غروب آفتاب | ۱۹:۳۱:۵۴ | غروب آفتاب | ۱۹:۵۴:۳۶ | غروب آفتاب | ۱۹:۴۵:۲۶ |
| اذان مغرب | ۱۹:۴۶:۴۱ | اذان مغرب | ۲۰:۲۴:۳۹ | اذان مغرب | ۲۰:۱۱:۲۹ | اذان مغرب | ۱۹:۳۲:۲۳ | اذان مغرب | ۲۰:۰۵:۵۴ | اذان مغرب | ۱۹:۴۹:۰۵ | اذان مغرب | ۲۰:۱۱:۵۳ | اذان مغرب | ۲۰:۰۲:۵۸ |

### لیگ برتر فوتبال ساحلی باشگاه‌های ایران

# شهرداری بندرعباس همنام سمنانی خود را شکست داد

**شـــهرداری بندرعباس نیم فصل دوم لیگ برتر فوتبال ساحلی باشگاه‌های کشور را با پیروزی شروع کرد.**

به گزارش فارس، آبی پوشان شهرداری بندرعباس دور برگشت مسابقات لیگ برتر فوتبال ساحلی باشگاه‌های کشور را با برد شیرین مقابل همنام سمنانی خود شروع کردند. در شـــروع نیم فصل دوم و هفتـــه دوازدهم این پیکارها از ســـاعت ۲۰ تیم شـــهرداری بندرعباس در ورزشـــگاه غدیر میزبان تیم شهرداری سمنان بود که این تیم را با نتیجه شکست داد.

بازی رفـــت دو تیم در ســـمنان با برتـــری ۳بر ۲ تیم شـــهرداری بندرعباس به پایان رســـید و در این بازی هم شـــاگردان حمید رضایی‌پور موفق شدند در دوازده دقیقـــه اول این بازی شـــهرداری بندرعبـــاس با گلی کـــه منصور مدارایی به ثمر رســـاند بـــازی را با برتری به پایان برد.

در دوازده دقیقه دوم باز این شهرداری بندرعباس بود که بازی را در اختیار گرفته بود و موفق شـــد توسط فاروق پسنده به گل برسد تا با برتری دو برصفر به استقبال وقت سوم و پایانی این دیدار برود.

با شروع دوازده ســـوم و پایانی شهرداری بندرعباس به دلیل اخراج منصور عبـــدالله پور بازی را با یک بازیکن کمتر یعنی چهار نفره آغاز کردند.

زرد پوشان شهرداری سمنان که نمی‌خواستند دست خالی از بندرعبـــاس بروند در دوازده دقیقه پایانی بازی بهتری نسبت به دو وقت اول و دوم انجام دادند اما موقعیت‌های آنها با سد محکمی چون منصور مدارایی برخورد می‌کرد و یکی پـــس از دیگری از بین می‌رفت. حمید زنگنه در یک دقیقه مانده بود به پایان بازی یکی از گل‌های خورده سمنان را جبران کرد اما این گل تنها چند ثانیه بعد توسط ســـجاد عبدالله پور جواب داده شد تا این دیدار با نتیجه سه بر یک به سود شهرداری بندرعباس به پایان برسد و شاگردان حمید رضایی پور سه امتیاز شیرین را به دست بیاورند.

لیگ برتر فوتبال ســـاحلی با حضـــور ۱۲ تیم در حال برگزاری است.

## مشکلات فوتبال ساحلی بندرعباس باید رفع شود

**ســـرمربی تیم فوتبال ساحلی شهرداری بندرعباس گفت: همیشـــه در دیدارهای خانگی با مشکلات ســـخت افزاری و نرم افزاری بســـیاری مواجه هستیم که باید هرچه زودتر رفع شود.**

بـــه گزارش ایرنا، حمیـــد رضایی پور پس از پیروزی تیمش در برابر شـــهرداری سمنان، به خبرنگاران اظهار داشت: برخی از مشکلات را بارهـــا و بارها اعلام کرده ایم اما هنوز به قوت خود باقی هســـتند.وی نبود رختکن، استاندارد نبودن روشـــنایی ورزشگاه غدیر بندرعباس و حمایت نشـــدن از سوی مسوولان استانی را از جمله مشکلات تیم فوتبال ساحلی شهرداری بندرعباس در دیدارهای خانگی عنوان کرد.

ســـرمربی تیم فوتبال ســـاحلی شـــهرداری بندرعباس تصریح کرد: پرداخت نشدن مطالبات بازیکنان نیز از جمله مهمترین مشـــکلات تیم فوتبال ســـاحلی شهرداری بندرعباس است که البته این مشکل ارتباطی به دیدارهای خانگی و یا خارج از خانه ندارد.

رضایی پور با اشاره به پیروزی بازیکنانش در برابر شهرداری سمنان، گفت: با وجود پیروزی از عملکرد بازیکنان به لحاظ فنی رضایت ندارم.

وی بیان داشـــت: بازیکنان تیم ما در این بازی به دلایل مختلف از شـــرایط روحی مناســـبی برخوردار نبودند.

وی ادامه داد: ما همه تلاش خود را برای نشان دادن ظرفیت فوتبال ســـاحلی هرمزگان به کار گرفته ایم و امیدواریم که مســـوولان نیز به این ظرفیت ویژه توجه کرده و از آن حمایت کنند.

تیم فوتبال ساحلی شهرداری بندرعباس شامگاه شـــنبه در دیداری خانگی و در نخستین بازی خـــود در نیم فصل دوم لیـــگ برتر به مصاف شهرداری سمنان رفت که در این بازی موفق به پیروزی سه بر یک شد.

شهرداری بندرعباس با پیروزی در این بازی ۲۷ امتیازی شد و در جایگاه سوم جدول رده بندی قرار گرفت.

مســـابقه لیگ برتر فوتبال ساحلی باشگاه‌های کشور با شـــرکت ۱۲ تیم به صورت دوره‌ای و رفت و برگشت در حال برگزاری است.

## یاران شهسوار بندرعباس، قهرمان فوتسال لیگ برتر

**نایب رئیس هیات فوتبال هرمزگان گفت: تیم فوتسال نوجوانان یاران شهسوار بندرعباس موفق به کســـب عنوان قهرمانی در رقابت های لیگ برتر کشور شد.**

به گزارش روابـــط عمومی اداره کل ورزش وجوانان هرمزگان، علی خواجه فینی اظهار داشـــت : نماینده هرمزگان در دیدار پایانی مرحله نهایی این رقابت ها به مصاف شهرداری ساوه رفت که این بازی با نتیجه ۴ بر ۳ به سود نماینده هرمزگان به پایان رسید.

وی افزود: تیم فوتسال یاران شهسوار بندرعباس در مرحله نهایی این رقابت ها در مجموع ۲ پیروزی و یک تســـاوی کسب کرد و با هفت امتیاز به عنوان قهرمانی رسید.

خواجه فینی خاطرنشان کرد: رقابت های لیگ برتر فوتسال نوجوانان کشور در ۲ مرحله انجام شد که مرحله نهایی با حضور تیم های یاران شهسوار بندرعباس، گیتی پسند اصفهان، هتل الماس مشهد و شهرداری ساوه به میزبانی اصفهان برگزار شد.

وی بیـــان داشـــت: عنـــوان نایـــب قهرمانـــی ایـــن رقابـــت ها به تیـــم گیتی پســـند اصفهان و مقام ســـوم هـــم به تیم هتـــل الماس مشهد رسید.

نایب رئیس هیات فوتبال هرمزگان ضمن تبریک قهرمانی نوجوانان در لیگ برتر فوتســـال، گفت: پیش از این نیز تیم نونهالان یاران شهسوار بندرعباس نیز در رقابت های لیگ دســـته اول فوتسال موفق به کسب عنوان قهرمانی شـــده بودند که این موفقیت ها نشان از استعداد بالای فرزندان هرمزگان دارد.

### در حاشیه مراسم بدرقه تیم فوتبال امید؛

## با کی روش مذاکره کردیم، هیچ مشکلی وجود ندارد

**رئیس فدراسیون فوتبال: با کی روش مذاکره کردیم هیچ مشکلی برای رقم و زمان قرارداد نداریم، اما بحث اصلی بازیکنان سرباز است.**

به گزارش خبرگزاری صداوسیما، مهدی تاج در حاشـــیه مراســـم بدرقه تیم فوتبال امید در جمع خبرنگاران افزود: به دنبال این هســـتیم مشکل ســـربازی بازیکنان برطرف شـــود بـــه هر حال ســـرمربی تیم ملی در این موضوع حق دارد چرا که به این بازیکنان نیاز داریم و تا این مشکل حل شود بحث دوم بحث مالی است و مشکل ارز است که باید هر چه زودتر این مشکل برطرف شود.

وی ادامه داد: مکاتبات لازم را انجام دادیم حتی در وزارت امـــور خارجه بودم تـــا بتوانیم بحث ارز را برطرف کنیم متاســـفانه هر پولی که ارسال می کنیم به حساب فدراسیون بر می گردد مطمئناً اگر مشکل حل شود کی روش سرمربی تیم ملی ایران خواهد بود.

رئیس فدراســـیون فوتبال در مـــورد اینکه کی روش از کشـــورهای مختلف پیشنهاد دارد گفت: این موضوع را شـــنیده ام که ازبکستان، الجزایر، کره جنوبی و مصر با ســـرمربی تیم ملی مذاکره کرده اند در حال رایزنی هســـتیم که این مشکل برطرف شـــود البته فکر نمی کنم مشکل خاصی باشد حتی من با مسئولان فدراسیون کره جنوبی مذاکره کردم اگر مشکلات را برطرف کنیم مطمئناً کی روش سرمربی ایران خواهد ماند.

تاج درباره اینکه اگر فدراســـیون با کی روش به توافق نرسد تکلیف کادر فنی تیم ملی چه خواهد شد گفت: مطمئناً اگر با کی روش به توافق نرسیم با افراد دیگری مذاکره خواهیم کرد اما اگر مشکلات را برطرف کنیم با کی روش به توافق می رسیم.

وی در خصـــوص حامی مالـــی جدید تیم ملی افزود: آدیداس با توجه به اینکه در بورس آمریکا سرمایه گذاری کرده است نامه ای زد و گفت، ما را درک کنید و با توجه به این مشکلات نمی توانیم با فدراســـیون فوتبال ایران همکاری کنیم برای همین ما سعی می کنیم این مشکل برطرف شود و در حال حاضر مذاکره با شرکت های مشخصی هستیم تا اسپانسر تیم ملی ایران شوند.

### اطلاعیه کمیته اخلاق فدراسیون فوتبال؛

## تکلیف محرومیت مسلمان و کعبی مشخص شد

**کمیته اخلاق فدراسیون فوتبال درباره محرومیت آقایان محسن مسلمان و حسین کعبی اطلاعیه‌ای صادر کرد.**

به گزارش خبرگزاری صداوسیما؛ بر این اساس،در اطلاعیه کمیته اخلاق فدراسیون فوتبال آمده است؛

به دلیل عدم توجه به احکام صادره این کمیته و همچنین عدم توجه به قوانین و تذکرات و اخطارهای کمیته های قضایی که نقض آشکار قوانین اخلاقی محسوب می شود و همواره با ضمانت اجرا همراه است؛ به اطلاع می رســـاند درخصوص تخلفات سابق آقایان محسن مسلمان و حسین کعبی احکامی صادر گردیده که متاسفانه علی رغم چند نوبت اخطار به این دو بازیکن،توجهی نکرده اند.لذا نامبردگان تا اطلاع ثانوی،از حضور و شرکت در مسابقات رسمی محروم هستند.

شـــایان ذکر است در آغاز فصل جدید لیگ برتر،کمیته اخلاق با قدرت و جدیت بیشـــتر و با ســـرعت احکام و دســـتورات را صادر و از کنار تخلفات بازیکنان،مربیان و اهالی فوتبال نخواهد گذشت و با اشخاصی که از دســـتورات این کمیته اســـتنکاف کنند، برخـــورد جدی و قانونی خواهد داشت.

### با کسب ۱۶ رای

## رئیس هیات گلف هرمزگان مشخص شد

**بیژن شبانکاره با کســـب۱۶ رای رئیس هیات گلف اســـتان هرمزگان شناخته شد.**

به گزارش فارس، مجمع انتخابات هیات گلف اســـتان هرمزگان با حضور رئیس فدراسیون گلف و دانشـــور مدیـــرکل ورزش و جوانان هرمزگان در بندرعباس برگزار شد.در مجمع انتخاباتی هیات گلف، بیژن شبانکاره تنها نامزد تصدی این ســـمت با کسب ۱۶ رای به مدت چهارسال به عنوان رئیس هیات گلف هرمزگان انتخاب شد.

گفتنی است، پیش از این جهانگیر حاجی‌زاده به مدت ۹ماه سرپرســـتی هیات گلف استان هرمزگان را برعهده داشت.

### مسابقات وزنه برداری بانوان قهرمانی کشور

## هرمزگان در بین تاریخ سازان بانوان ورزنه برداری ایران

**اولین بانوان وزنه بردار قهرمان ایران در رده های ســـنی نوجوانان، جوانان و بزرگسالان مشخص شدند که در این بین آیدا مرادی توانست نخستین بانوی هرمزگانی باشد که دراین رشته ورزشی صاحب مدال می‌شود.**

به گزارش ایسنا، مســـابقات وزنه برداری بانوان قهرمانی کشور ایران در سه رده سنی نوجوانان، جوانان و بزرگسالان به میزبانی مشهد برگزار شد. در برخی اوزان استقبال کمی از این مسابقات شده بود اما الناز باجلانی و پارمیدا محمودیان که در قهرمانی آسیا نوجوانان هم حضور داشتند، برتری محسوسی نسبت به رقبای خود داشتند و به ترتیب با اختلاف ۵۰ و ۳۵ کیلوگرم نسبت به رقبا قهرمان ایران شدند.

همچنین آیدا مرادی از هرمزگان با رکورد ۳۰ یک ضرب، ۵۵ دوضرب و مجموع ۸۵ کیلوگرم در بخش جوانان و دسته ۹۰+ کیلوگرم توانست نخستین هرمزگانی باشـــد که در این رشته موفق به کسب مدال کشوری می‌شود.

## طالع بینی

**فروردین:**
امروز ممکن اســـت موجی از خـــوش بینی به سراغ‌تان بیاید، البته تحمل این مقدار مثبت‌اندیشی برای‌تان دشوار خواهد بود. شاید حتی از تأثیری که روی دیگران می گذارید آگاه نباشید. دوستانتان ممکن است از دســـت شما خسته شوند، زیرا مدام از این حرف می زنید که چه قدر زندگی تان خوب و خوش می گذرد. سعی کنید کمی از هیجانات تان کم کنید تا دیگران هم راحت تر باشند.

**اردیبهشت:**
تصمیم دارید که احساســـات عمیـــق تان را به صمیمی ترین دوســـت یا عشق تان بگویید و از این کار خجالت نمی کشـــید. اگر چه طرز بیان شـــما دیگران را شـــگفت زده خواهد کرد، اما با شما کنار می آیند، فقط به شـــرط این که به آن ها فرصت دهید تا خودشـــان را با رفتار شما هماهنگ کنند. باید بدانید که به راحتی نمی شود با عقاید دیگران کنار آمد، اما شما این قابلیت دارید که اعتماد طرفین را جلب کنید. وقتی دیگران انعطاف پذیری نشان دهند آن وقت می توانید به مقاصدتان برسید.

**خرداد:**
به نظر می رسد که دلتان نمی خواهد به تنهایی وارد عمل شـــوید، زیرا بیشتر تمایل دارید که با دیگران مشارکت کنید. اکنون ماه به هفتمین خانه در طالع شما یعنی خانه ی تعاملات وارد شده است، در نتیجه دیگر به فکر نیازهای شخصی نیستید و توجه تان به سمت دیگران است و به افکار و ایده های آن ها اشتیاق بیشتری دارید. اما شاید قدرت تجزیه و تحلیل کافی نداشته باشید، پس وقتی به دنبال همکاری با کسی هستید باید بیشتر دقت کنید.

**تیر:**
اکنون چنان اعتماد به نفسی دارید که می توانید مســـیرتان را به راحتی هموار کنید و عـــلاوه بر این فرصت زیادی هم در دستان شماست. اما ممکن است در زمان بندی کارهای‌تان اشـــتباه کرده باشید، زیرا به نظر می رسد که هنوز نمی‌دانید دقیقاً چه قدر طول می کشـــد تا کارها به ســـرانجام برســـند. برای تک تک کارها زمان اضافـــی در نظر بگیرید. برای این که همه چیـــز مرتب و منظم پیش برود باید به دقت زمان بندی کنید.

**مرداد:**
به شدت به دنبال هیجان هستید، اما هنوز کارهای نیمه تمامی دارید که باید انجام دهید. فکر می‌کنید که رســـیدن به اهداف تان نباید مانع شادی و تفریح شما شود. اکنون چنان به جنب و جوش افتاده اید که هر لحظه ممکن است از محل کارتان فرار کنید. اما اگر تصمیم دارید که کارها را نیمه تمام رها کنید، حداقل به دیگران بگویید که بعداً در اسرع وقت به همه آن ها رسیدگی خواهید کرد. پس برای این که امروزتان خراب نشود حتماً دیگران را در جریان امور بگذارید.

**شهریور:**
اگر ســـاعت های طولانی کار کرده اید، اکنون زمان آن است که کمی هم شادی و تفریح کنید. اکنـــون صورت فلکی قوس به چهارمین خانه در طالع شـــما یعنی خانه ریشه ها وارد شده است، به همین خاطر بهتر است امروز را در منزل بمانید و برای گردش به بیرون از شهر نروید. می توانید همین جا در منزل دست به کارهایی بزنید که حس ماجراجویی شما را ارضا کنند.

**مهر:**
خستگی ناپذیری امروز شما همه چیز را پیچیده خواهـــد کرد، زیرا اکنون صورت فلکی قوس با ویژگی عمل گرایی به ســـومین خانه در طالع شما یعنی خانه تفریحات کوتاه مدت وارد شـــده است. شاید احساس کنید که حبس شده اید و بخواهید فقط برای این که مدت کوتاهی بیرون باشید به خرید بروید.

**آبان:**
روی ابرها سیر می کنید، آن قدر احساس امنیت می کنید که مـــی توانید برای خرید چیز خاصی پول زیادی خرج کنید. از درآمد اقتصادی خود بســـیار راضی هستید، به همین خاطر با دست و دل بازی خرج می کنید. اما به شما توصیه می شود که چند روزی صبر کنید و ببینید آیا باز هم همین نظر را خواهید داشت، اگر در خرید عجله کنید ممکن است بابت چیزی پول بدهید که بعداً پشیمان شوید.

**آذر:**
اگر از احساســـات تان با یک دوســـت حرف بزنید مطمئن باشید که وارد یک تجربه جادویی خواهید شد. به دنبال این هســـتید که با دیگران ارتباط قلبی برقرار کنید، زیرا اکنون ماه به نشـــانه ی شما بازگشته است و احساسات تان به شدت آشکار و نمایان اند. اما بیان احساسات و ترس های تان فقط بخشی از معادله است. باید به دیگران هم فرصت دهید که ماجراهای شان را بگویند. یک رابطه ی سالم باید دو طرفه باشد.

**دی:**
همیشه توصیه نمی شود که خوش بینی و مثبت اندیشـــی خود را پنهان کنید، امـــا گر امروز در روابط اجتماعی خود دقت کنید و حواس تان به احساســـات تان باشد بیشتر به نفع تان خواهد بود. اعتماد به نفس بیش از حد شـــما ممکن است دیگران را اذیت کند. از آن جایی که به دنبال جلب رضایت دیگران هستید و برای پیشبرد اهداف تان از آن‌ها کمک می خواهید باید بیشتر دقت کنید. اگر امروز به حس ششم تان اطمینان کنید و از مهارت های دیپلماتیک تان استفاده کنید می توانید به نتیجه برسید. یادتان نرود که در این مسیر کمی هم فروتنی به خرج دهید.

**بهمن:**
رویاهای تان بســـیار واقعی به نظر می رســـند، درست مثل بیداری، به همین خاطر تمایل دارید که آن ها را با کســـی که طرز فکرش مثل شماســـت در میان بگذارید. اکنون ماه به دوازدهمین خانه در طالع شما یعنی خانه روابط اجتماعی وارد شده است، از این رو دوستان و آشنایان زیادی در اطراف تان هســـتند که می توانید به آن ها دسترسی داشته باشید. با این که آدم های زیادی اطراف تان را گرفته‌اند، اما همین طـــور که پیش می روید دوســـت دارید که با افراد بیشتری درآمیزید.

**اسفند:**
دفاع از عقاید سیاســـی و اجتماعی تان به شما قدرت می دهد. چه در محل کار و چه در جمع دیگران. دیدگاه شما دیگران را ترغیب خواهد کرد، پس وقتی درباره ی آینده حرف می زنید مبادا حرف تان را نیمه کاره رها کنید. حواستان باشـــد که به چیزهای غیر واقعی فکر نکنید، در عوض روی کارهای تان تمرکز کنید.

روزنامه منطقه جنوب کشور

دریا

روزنامه سیاسی ، اجتماعی ، فرهنگی ، ورزشی

گستره توزیع : منطقه جنوب کشور
بوشهر، خوزستان ، سیستان و بلوچستان،
فارس ،کرمان ،کهگیلویه و بویر احمد ، هرمزگان ، یزد

صاحب امتیاز و مدیر مسئول : ایوب دبیری نژاد

سایت : www.daryanews.ir

پست الکترونیکی : daryanews_bnd@yahoo.com

اینستاگرام : daryanews.bnd

تلفن : ۳۲۲۴۶۳۸۴-۳۲۲۴۳۷۳۴- ۳۲۲۲۲۷۹۳
۳۲۲۲۲۶۳۵ نمابر:۳۲۲۴۶۶۰۰

دفتر : بندرعباس - بلوار امام خمینی (ره) - سه راه دلگشا
برج نیلوفر - ورودی غربی-طبقه پنجم - واحد ۲۳

چاپ :گلها تلفن: ۶-۵۵۲۷۰۴۰۱-۰۲۱

**آئین نامه اخلاق حرفه ای روزنامه دریا**

روزنامه نگار موظف است ضمن دفاع از آزادی خبر و تفسیر و انتقاد، اسرار حرفه ای خود را حفظ کند و از افشای اطلاعات و اخباری که به صورت محرمانه به دست می آورد به جز مواردی که با حکم دادگاه مشخص می شود، خودداری کند.

**نمایندگی استانها:**

جنوب سیستان و بلوچستان شهریار سروش ۰۹۱۵۸۴۵۳۶۴۶
کرمان شاهین عبدالهی ۰۹۱۳۱۹۹۰۹۵۰
کهگیلویه و بویراحمد علیزاده ۰۹۱۷۳۴۱۳۳۷۰
یزد علی بهبویه ۰۳۵۱-۷۲۶۶۱۹۹
فارس عزیزاله قهرمانی ۰۹۱۷۱۱۴۰۹۹۷
خوزستان حسن سیلاوی ۰۹۳۶۲۷۰۶۷۲۳
بوشهر سیدحسین جعفری ۰۹۱۷۷۷۴۶۰۲۰

استاندار هرمزگان خبر داد

# واگذاری پروژه های نیمه تمام به بخش خصوصی

**استاندار هرمزگان هموار کردن زمینه کامل برای جذب سرمایه گذاران را از سیاست های محوری و اصلی در هرمزگان اعلام کرد و گفت: تمامی دستگاه های اجرایی موظف به اجرای این سیاست هستند.**

به گزارش روابط عمومی استانداری هرمزگان، دکتر فریدون همتی در نشست شورای برنامه ریزی و توسعه استان هرمزگان واگذاری پروژه های نیمه تمام به بخش خصوصی را از سیاست‌های مهم دولت برشمرد و عنوان کرد: دستگاه های اجرایی هرمزگان باید تحقق این سیاست مهم را به طور جدی پیگیری کرده و براساس امتیازاتی که قانون گذار و دولت در نظر گرفته، پروژه های نیمه‌تمام را به بخش خصوصی واگذار کنند.وی ادامه داد: پروژه های قابل واگذاری از طریق رسانه ها به سرمایه گذاران معرفی شوند تا بخش خصوصی با آنها آشنایی پیدا کند.

استاندار هرمزگان هموار کردن زمینه کامل برای جذب سرمایه‌گذاران را از سیاست های محوری و اصلی در هرمزگان اعلام کرد و افزود: تمامی دستگاه های اجرایی موظف به اجرای این سیاست هستند و همه مدیران باید شرایط لازم را برای فعالیت سرمایه گذاران در استان فراهم کنند.

همتی تصریح کرد: باید زمینه را برای سرمایه گذاری در هرمزگان تسهیل کنیم تا این سرمایه ها به اشتغال و تولید تبدیل شود و جهت تسهیل سرمایه گذاری در استان هر نوع مصوبه ای که نیاز باشد را در شورای برنامه ریزی و سایر کارگروه ها به تصویب خواهیم رساند.وی با اشاره به اعلام آمادگی یکی از سرمایه گذاران بخش خصوصی جهت احداث پالایشگاه در جاسک، اظهار داشت: در این راستا طرحی برای اجرای یک پروژه بزرگ شامل پالایشگاه، بندر، نیروگاه و آب شیرین کن در جاسک، از سوی این سرمایه‌گذار ارائه شده و باید به سرعت شرایط آغاز عملیات اجرایی این طرح از سوی دستگاه های مسئول فراهم شود.

با حضور معاون اول رییس جمهوری صورت می گیرد؛

# بهره برداری از آب شیرین کن ۱۰۰ هزار متر مکعبی بندرعباس

**مدیرعامل شرکت آب و فاضلاب شهری هرمزگان گفت: آب شیرین کن ۱۰۰ هزار متر مکعبی بندرعباس طی روزهای پیش رو توسط اسحاق جهانگیری معاون اول رییس جمهوری به بهره برداری می رسد.**

امین قصمی در گفت و گو با ایرنا اظهار داشت: همه تمهیدات لازم برای ورود آب این آب‌شیرین‌کن به شبکه آب شرب شهر بندرعباس آماده است.وی به سهم هرمزگان از آب شیرین کن یک میلیون متر مکعبی طرح ساقی کوثر نیز اشاره کرد و گفت: تخصیص در نظر گرفته شده وزارت نیرو برای این استان باید در کوتاه مدت تبدیل به قرارداد حقوقی شود.

مدیرعامل شرکت آب و فاضلاب شهری هرمزگان ادامه داد: بندرعباس از نظر تامین آب شرب یکی از بحرانی ترین شهرهای کشور است و در صدر اخبار وزارت نیرو قرار دارد.

وی ادامه داد: مخازن سد شمیل و نیان به صورت کامل خشک شده و در حال برداشت از حجم مُرده سد استقلال میناب هستیم.

قصمی بیان داشت: برای تامین آب شرب شهر بندرعباس ۲۲ درصد کاهش نسبت به مدت مشابه در سال و نسبت به نیاز واقعی ۳۵ درصد کمبود وجود دارد.وی یادآور شد: آب در دسترس برای شرب در شهر بندرعباس یک هزار و ۶۵۰ لیتر برثانیه است که در سال قبل ۲ هزار و ۱۰۰ لیتر بر ثانیه بود.

مدیرعامل شرکت آب و فاضلاب شهری هرمزگان افزود: کمترین نیاز آب شرب در دسترس برای شهر بندرعباس ۲ هزار و ۵۵۰ لیتر بر ثانیه است تا بتوان کل نیاز آبی را به صورت ۲۴ ساعته تامین کرد.

هرمزگان دارای جمعیتی افزون بر یک میلیون و ۶۰۰ هزار نفر است که شرکت آب و فاضلاب این استان ۳۷ شهر با جمعیتی حدود یک میلیون و ۱۰۰هزار نفر را تحت پوشش خدمات خود دارد.۱۸سال خشکسالی و کم آبی در هرمزگان موجب خشک شدن ۳۶۵حلقه چاه آب آشامیدنی، ۱۸دهنه چشمه و قنات ، ۱۰۰ حلقه چاه و کاهش آب ۱۳۵حلقه چاه بین۳۰ تا ۷۰ درصد شده است.

از ۷۴ دشت موجود در هرمزگان تمامی آنها دارای بیلان منفی هستند و ۳۸ دشت ممنوعه بوده و مابقی دشت ها نیز شور است.

برای رفع مشکل کم آبی بندرعباس مرکز استان هرمزگان طرح های مختلفی تعیین شده که از جمله مهم ترین آنها طرح احداث آب شیرین کن ۱۰۰هزار متر مکعبی این شهر است که تیرماه سال ۹۱ کلنگ احداث آن به زمین خورد.

با تلاش ها و نگاه ویژه دولت تدبیر و امید و ایجاد فضای امن برای سرمایه گذاران بخش خصوصی، از مجموع ۱۰۸ میلیون متر مکعب آب تولیدی، سالانه حدود ۱۵،۳ میلیون متر مکعب آن از طریق سرمایه گذاری بخش خصوصی تامین می شود که حجم سرمایه‌گذاری انجام شده و در حال اجرا در این بخش افزون بر ۱۱ هزار میلیارد ریال است.

براساس برنامه ریزی های انجام شده تا سال ۱۴۱۰ هجری شمسی سه سایت آب شیرین کن ۱۰۰ هزار متر مکعبی، یک میلیون متر مکعبی (با تخصیص سهم هرمزگان از این سایت) و ۵۰ هزار متر مکعبی، به عنوان منابع تامین کننده آب کلان شهر بندرعباس شامل؛ بندرعباس، بندرخمیر،رویدر، ۱۶ شهرک در شمال و شرق و غرب بندرعباس ، مراکز اداری، تجاری، صنعتی و نظامی و ۹۰ روستای حومه با جمعیتی افزون بر ۷۴۰ هزار نفر خواهد شد.با تحقق این امر، سهم منابع آبی کلان شهر بندرعباس از آب شیرین کن ها به ۶۶ درصد خواهد رسید.

## عرضه مرغ با قیمت ۱۱ هزارتومان تخلف است

**رئیس اتحادیه صنف فروشندگان پرنده و ماهی تهران قیمت هر کیلوگرم گوشت مرغ را برای مصرف کنندگان ۱۰ هزار و ۴۵۰ تومان اعلام کرد و گفت: عرضه به قیمت ۱۱ هزار تومان یا بیشتر، تخلف و گرانفروشی است.**

«مهدی یوسفخانی» در گفت و گو با ایرنا افزود: ستاد تنظیم بازار بهای هر کیلوگرم گوشت مرغ را ۸۱۷۵ تومان تعیین کرده اما قیمت تمام شده این محصول بیش از نرخ مصوب آن است.وی ادامه داد: هر کیلوگرم مرغ زنده با نرخ ۶۹۰۰ تومان در مرغداری ها فروخته شد؛ بنابراین اعمال مصوبه دولت امکانپذیر نیست و باید قیمتگذاری این محصول با عرضه و تقاضا تعیین شود.

به گفته وی، همچنین قیمت هر کیلوگرم گوشت مرغ در کشتارگاه ۹۴۰۰ تومان، عمده فروشی ۹۵۰۰ تومان و میدان بهمن ۹۱۰۰ تومان است.رییس اتحادیه صنف فروشندگان پرنده و ماهی تهران درباره قیمت تخم مرغ گفت: قیمت هر کیلوگرم تخم مرغ در مرغداری‌های کشور ۸۲۰۰ تومان، عمده فروشی ۸۷۰۰ تومان و برای مصرف‌کنندگان ۹۲۰۰ تومان تعیین شده است.

به گفته وی، قیمت یک شانه ۳۰ تایی تخم مرغ برای مصرف کنندگان حدود ۱۸ هزار و ۴۰۰ تومان است. از چهارشنبه تاکنون قیمت هرکیلوگرم گوشت مرغ در بازار مصرف به بیش از ۱۱ هزار تومان رسیده است.بتازگی ستاد تنظیم بازار نرخ هر کیلوگرم گوشت مرغ را ۸۱۷۵ تومان تعیین کرد اما برخی فعالان صنعت طیور به این نرخ معترضند و معتقدند صنعت طیور یک بنگاه اقتصادی است و تولید آن باید برای تولید کنندگان حاشیه سود داشته باشد و مبلغ دستوری دولت حتی هزینه های تمام شده تولید را پاسخگو نیست.

بر اساس آمارها نرخ پیشنهادی قیمت مرغ از سوی تشکل های بخش خصوصی و وزارت جهاد کشاورزی حدود ۹۶۰۰ تومان بود که قرار شد با کاهش حاشیه سود با نرخ ۹۲۵۰ تومان موافقت شود که این امر محقق نشد.

نرخ مرغ در حالی حدود ۹ درصد افزایش یافته که قیمت نهاده های طیور ۴۰ تا ۶۰ درصد بیشتر شده است.

مدیرکل امور مالیاتی هرمزگان خبر داد

# فردا، آخرین مهلت ارسال فهرست معاملات

**عدم ارائه فهرست معاملات انجام شده به سازمان امورمالیاتی کشور ظرف مدت تعیین شده مشمول جریمه ای معادل یک درصد معاملاتی که فهرست آنها ارائه شده است، می شود**

**مدیرکل امور مالیاتی هرمزگان گفت: فردا ۱۵ مرداد آخرین مهلت ارسال فهرست معاملات موضوع ماده ۱۶۹ مکرر قانون مالیات های مستقیم فصل بهار سال ۹۷ می باشد.**

به گزارش خبرنگار روزنامه دریا، مریدی افزود: عدم صدور صورتحساب یادرج شماره اقتصادی خود وطرف معامله یااستفاده از شماره اقتصادی خود برای دیگران ویااستفاده اقتصادی دیگران برای معاملات خود مشمول جریمه ای معادل ۲۰درصد مبلغ مورد معامله می باشد.مدیرکل امورمالیاتی هرمزگان اظهارداشت: عدم ارائه فهرست معاملات انجام شده به سازمان امورمالیاتی کشور ظرف مدت تعیین شده مشمول جریمه ای معادل یک درصد معاملاتی که فهرست آنها ارائه شده است، می شود.

وی خاطرنشان نمود: براساس تبصره یک ماده ۱۶۹مکرر قانون مالیات های مستقیم،کلیه اشخاص و مراجعی که به نحوی در جریان عملیات مربوط به مالکیت، نگهداری، انتقالات، خدمات بیمه ای و معاملات دارایی های مذکور می باشند موظفند به ترتیبی که سازمان امورمالیاتی کشورمقرر می دارد اطلاعات مربوط به آن سازمان ارائه دهند.مریدی تصریح نمود: متخلف از مفاد حکم این تبصره علاوه برمسئولیت تضامنی که بامودی در پرداخت مالیات خواهد داشت مشمول جریمه ای معادل یک دوم تا دوبرابر مالیات پرداخت شده خواهد بود.

مدیرکل امورمالیاتی هرمزگان بااشاره به تبصره ۲ ماده ۱۶۹مکرر قانون مالیات های مستقیم گفت: سازمان امور مالیاتی کشور موظف است امکان دسترسی برخط (آنلاین) بانک مرکزی جمهوری اسلامی ایران، بیمه مرکزی، گمرک جمهوری اسلامی، سازمان بورس اوراق بهادار، سازمان ثبت اسناد واملاک کشور و همچنین سایر دستگاه های اجرایی را به فهرست بدهکاران مالیاتی فراهم آوردتا استفاده کنندگان مذکور بتوانند باحفظ طبقه بندی، اطلاعات دریافتی رادر ارائه خدمات به اشخاص بدهکار مالیاتی لحاظ کنند.وی تاکیدکرد: براساس تبصره ۳ ماده۱۶۹مکرر قانون مالیات های مستقیم، اشخاص متخلف از حکم این ماده علاوه بر محکومیت به مجازات مقرر دراین قانون، مسئول جبران زیان ها و خسارات وارده به دولت خواهند بود.

مدیرکل امور مالیاتی هرمزگان گفت: این اداره کل توانست مقام سوم را در تسلیم اظهارنامه مالیاتی اشخاص حقوقی کسب نماید.مریدی افزود: درسال جاری رشد۱۰۴.۸ درصدی را درتسلیم اظهارنامه مالیاتی اشخاص حقوقی راشاهدبودیم.

وی اظهارداشت: درسال۹۶ تعداد ۶۶۸۸ اظهارنامه مالیاتی اشخاص حقوقی تسلیم شد که این آمار درسال جاری به ۷۰۰۹اظهارنامه افزایش یافت ورشد ۴.۸درصدی را نشان می دهد.

مریدی بااشاره به اطلاع رسانی گسترده درتیرماه ازطریق رسانه ها، بیلبورد،همکاری اتاق بازرگانی و سایرتشکل ها، مدیرکل اموراقتصادی هرمزگان، مدیران شهرک های صنعتی ومناطق ویژه، روسای مناطق آزاد قشم و کیش و...؛ اظهار داشت: این اطلاع رسانی ها منجربه کسب رتبه سوم درتسلیم اظهارنامه مالیاتی توسط استان هرمزگان شد.

مدیرکل امور مالیاتی هرمزگان همچنین گفت:هرمزگان در دوسال پیاپی توانست در تسلیم اظهارنامه مالیاتی مشاغل حائز رتبه برتر شود.مریدی افزود: درسال گذشته ۳۷هزار و ۷۱۹ ودر سال جاری ۴۰هزار و۹۸۷اظهارنامه مالیاتی صاحبان مشاغل بصورت مکانیزه تسلیم شده است.

وی افزود: در سال گذشته تحقق ۱۰۵درصدی و در سال جاری نیز تحقق۱۰۸درصدی را در تسلیم اظهارنامه مالیاتی توسط صاحبان مشاغل داشتیم که در سال های ۹۶و۹۷ استان هرمزگان توانست حائز رتبه برتر دربین استان های کشور شود.

## افزایش ۵۰ درصدی سهمیه پذیرش دانشجو در دانشگاه فرهنگیان

**سهیمه پذیرش دانشجو در دانشگاه فرهنگیان استان، امسال ۵۰ درصد افزایش یافته است.**

به گزارش صداوسیما مرکزخلیج فارس، رئیس پردیس‌های دانشگاه فرهنگیان هرمزگان گفت: این سهیمه برای استان ۶۶۴ نفر است که ۳۹۷ نفر آقا وبقیه خانم هستند.ضیایی افزود: این افراد در ۱۶ رشته، تحصیل خواهند کرد. وی گفت: استخدام در آموزش و پرورش و برقراری کمک هزینه تحصیلی از مزایای تحصیل در دانشگاه فرهنگیان است.

رئیس پردیس‌های دانشگاه فرهنگیان هرمزگان افزود: همه داوطلبان بومی استان که مجاز به انتخاب رشته در دانشگاه فرهنگیان باشند هر کد رشته دانشگاه فرهنگیان استان را می‌توانند انتخاب کنند.

ضیایی گفت:در گزینش، اولویت با داوطلبان بومی همان منطقه و شهر است و در صورت خالی بودن ظرفیت از داوطلبان دیگر شهرهای استان نیز پذیرش می‌شود.وی افزود: داوطلب بومی باید سال آخر دبیرستان یا دو سال آخر دبیرستان را در همان شهر انتخاب شده درس خوانده و یا متولد همان منطقه باشد.رئیس پردیس‌های دانشگاه فرهنگیان هرمزگان گفت:تا کنون هزار نفر در سه دوره از دانشگاه فرهنگیان استان فارغ التحصیل و جذب آموزش و پرورش شده اند.ضیایی افزود: هم اکنون ۶۵۰ نفر دانشجو پسر و دختر در دو پردیس دانشگاه فرهنگیان استان مشغول تحصیل هستند.

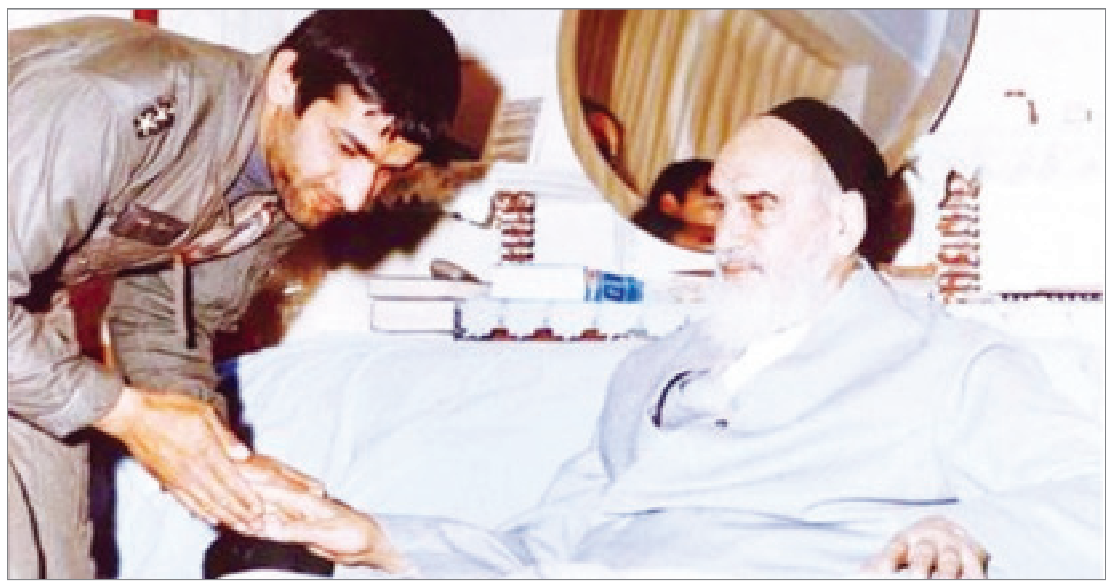

# سالروز شهادت سرلشکر خلبان عباس بابایی

**عباس بابایی صبح روز پانزدهم مرداد ماه، (روز عید قربان) سال ۶۶ به منظور شناسایی منطقه و تعیین راه کار اجرای عملیات، با یک فروند هواپیمای آموزشی اف-۵ از پایگاه هوایی تبریز به پرواز درآمد و وارد آسمان عراق شد.**

به گزارش ایسنا، عباس بابایی، سال ۱۳۲۹ در شهرستان قزوین متولد شد. دوره ابتدایی و متوسطه را در همان شهر به تحصیل پرداخت و در سال ۱۳۴۸ به دانشکده خلبانی نیروی هوایی راه یافت و پس از گذراندن دوره آموزش مقدماتی، برای تکمیل دوره به آمریکا اعزام شد.

**■ توصیف یک آمریکایی از روحیات عباس بابایی**

در سال ۱۳۴۹، برای گذراندن دوره خلبانی به آمریکا رفت. طبق مقررات دانشکده می‌بایست به مدت دو ماه با یکی از دانشجویان آمریکایی هم اتاق می‌شد. آمریکایی‌ها در ظاهر هدف از این برنامه را پیشرفت دانشجویان در روند فراگیری زبان انگلیسی عنوان می‌کردند اما واقعیت چیز دیگری بود. چون عباس در همان شرایط تمام واجبات دینی خود را انجام می‌داد و از بی‌بند و باری موجود در جامعه آمریکا بیزار بود. هم اتاقی او در گزارشی که از ویژگی‌ها و روحیات عباس نوشته، یادآور می‌شود که بابایی فردی منزوی و در برخوردها، نسبت به آداب و هنجارهای اجتماعی بی‌تفاوت است. از رفتار او بر می‌آید که نسبت به فرهنگ غرب دارای موضع منفی است و شدیداً به فرهنگ سنتی ایران پایبند است.همچنین اشاره کرده که او به گوشه‌ای می‌رود و با خودش حرف می‌زند که منظور او نماز و دعا خواندن عباس بوده است.

**■ نماز عباس بابایی و احترام ژنرال آمریکایی**

خود عباس ماجرای فارغ‌التحصیلی از دانشکده خلبانی آمریکا را چنین تعریف کرده است: «دوره خلبانی ما در آمریکا تمام شده بود، اما به خاطر گزارشاتی که در پرونده خدمتم درج شده بود، تکلیفم روشن نبود و به من گواهینامه نمی‌دادند تا این که روزی به دفتر مسئول دانشکده که یک ژنرال آمریکایی بود، احضار شدم. به اتاقش رفتم و احترام گذاشتم. او از من خواست که بنشینم. پرونده من در مقابلش و روی میز بود. ژنرال آخرین فردی بود که می‌بایستی نسبت به قبول و یا رد شدنم اظهارنظر می‌کرد. او پرسش‌هایی کرد که من پاسخش را دادم. از سؤال‌های ژنرال برمی‌آمد که نظر خوشی نسبت به من ندارد. این ملاقات ارتباط مستقیمی با آبرو و حیثیت من داشت زیرا احساس می‌کردم که رنج دو سال دوری از خانواده و شوق برنامه‌هایی که برای زندگی آینده‌ام در دل داشتم همه در یک لحظه در حال محو شدن است و باید دست خالی و بدون دریافت گواهینامه خلبانی به ایران برگردم. در همین فکر بودم که در اتاق به صدا درآمد و شخصی اجازه خواست تا داخل شود. او ضمن احترام، از ژنرال خواست تا برای انجام کار مهمی به خارج از اتاق برود، با رفتن ژنرال، من لحظاتی را در اتاق تنها ماندم.

به ساعتم نگاه کردم، وقت نماز ظهر بود. با خود گفتم، کاش در اینجا نبودم و می توانستم نماز را اول وقت بخوانم. انتظارم برای آمدن ژنرال طولانی شد. گفتم که هیچ کار مهمی بالاتر از نماز نیست، همین جا نماز را می‌خوانم. انشاالله تا نمازم تمام شود، او نخواهد آمد. به گوشه‌ای از اتاق رفتم و روزنامه‌ای را که همراه داشتم به زمین انداختم و مشغول نماز خواندن شدم. در حال خواندن نماز بودم که متوجه شدم ژنرال وارد اتاق شده است. با خود گفتم چه کنم؟ نماز را ادامه بدهم یا بشکنم؟ بالاخره گفتم، نمازم را ادامه می‌دهم، هرچه خدا بخواهد همان خواهد شد. نماز را تمام کردم و در حالی که بر روی صندلی می‌نشستم از ژنرال معذرت‌خواهی کردم. ژنرال پس از چند لحظه سکوت، نگاه معناداری به من کرد و گفت: چه می‌کردی؟

گفتم: عبادت می‌کردم. گفت: بیشتر توضیح بده.

گفتم: در دین ما دستور بر این است که در ساعت‌های معین از شبانه‌روز باید با خداوند به نیایش بپردازیم و در این ساعت زمان آن فرا رسیده بود، من هم از نبودن شما در اتاق استفاده کردم و این واجب دینی را انجام دادم.

ژنرال با توضیحات من سری تکان داد و گفت: همه این مطالبی که در پرونده تو آمده مثل این که راجع به همین کارهاست، این طور نیست؟ پاسخ دادم: بله همین طور است. لبخند زد. از نوع نگاهش پیدا بود که از صداقت و پایبندی من به سنت و فرهنگ و رنگ نباختنم در برابر تجدد جامعه آمریکا خوشش آمده است. با چهره‌ای بشاش خودنویس را از جیبش بیرون آورد و پرونده‌ام را امضا کرد. سپس با حالتی احترام‌آمیز از جا برخاست و دستش را به سوی من دراز کرد و گفت: به شما تبریک می‌گویم. شما قبول شدید. برای شما آرزوی موفقیت دارم. من هم متقابلاً از او تشکر کردم. احترام گذاشتم و از اتاق خارج شدم. آن روز به اولین محل خلوتی که رسیدم به پاس این نعمت بزرگی که خداوند به من عطا کرده بود، دو رکعت نماز شکر خواندم.»

**■ ورود هواپیماهای اف-۱۴**

با ورود هواپیماهای پیشرفته اف - ۱۴ به نیروی هوایی، بابایی که جزو خلبان‌های تیزهوش و ماهر در پرواز با هواپیمای شکاری اف - ۵ بود، به همراه تعداد دیگری از همکاران برای پرواز با هواپیمای اف-۱۴ انتخاب و به پایگاه هوایی اصفهان منتقل شد.با اوج‌گیری مبارزات علیه نظام ستمشاهی، بابایی به عنوان یکی از پرسنل انقلابی نیروی هوایی، در جمع دیگر افراد متعهد ارتش به میدان مبارزه وارد شد. پس از پیروزی انقلاب اسلامی، وی گذشته از انجام وظایف روزمره، به عنوان سرپرست انجمن اسلامی پایگاه، به پاسداری از دستاوردهای پرشکوه انقلاب اسلامی پرداخت.بابایی با دارا بودن تعهد، ایمان، تخصص و مدیریت اسلامی چنان درخشید که شایستگی فرماندهی وی محرز و در تاریخ۱۳۶۰/۵/۷ فرماندهی پایگاه هشتم هوایی بر عهده او گذاشته شد.

**■ فرماندهی آبادگر**

به هنگام فرماندهی پایگاه، با استفاده از امکانات موجود آن، به عمران و آبادانی روستاهای مستضعف‌نشین حومه پایگاه و شهر اصفهان پرداخت و با تأمین آب آشامیدنی و بهداشتی، برق و احداث حمام و دیگر ملزومات بهداشتی و آموزشی در این روستا، گذشته از تقویت خط سازندگی انقلاب اسلامی، در روند هرچه مردمی کردن ارتش و پیوند هرچه بیشتر ارتش با مردم خدمات شایان توجهی را انجام داد.

بابایی، با کفایت، لیاقت و تعهد بی‌پایانی که در زمان تصدی فرماندهی پایگاه اصفهان از خود نشان داد، در تاریخ۱۳۶۲/۲/۹ با ارتقا به درجه سرهنگی به سمت معاون عملیات نیروی هوایی منصوب و به تهران منتقل شد.

**■ ۳۰۰۰ ساعت پرواز جنگی**

او با روحیه شهادت‌طلبی به همراه شجاعت و ایثاری که در طول سالها در جبهه‌های نور و شرف به نمایش گذاشت، صفحات نوین و زرینی به تاریخ دفاع مقدس و نیروهای هوایی ارتش نگاشت و با بیش از ۳۰۰۰ ساعت پرواز با انواع هواپیماهای جنگنده، قسمت اعظم وقت خویش را در پروازهای عملیاتی و یا قرارگاه‌ها و جبهه‌های جنگ در غرب و جنوب کشور سپری کرد و به همین ترتیب چهره آشنای «بسیجیان» و یار وفادار فرماندهان قرارگاه‌های عملیاتی بود و تنها از سال ۱۳۶۴ تا هنگام شهادت، بیش از ۶۰ مأموریت جنگی را با موفقیت کامل به انجام رسانید.

برای پیشرفت سریع عملیات‌ها و حسن انجام امور، تنها به نظارت اکتفا نمی‌کرد، بلکه شخصاً پیشگام می‌شد و در جمیع مأموریت‌های جنگی طراحی شده، برای آگاهی از مشکلات و خطرات احتمالی، اولین خلبان بود که شرکت می‌کرد.سرلشکر بابایی به علت لیاقت و رشادت‌هایی که در دفاع از نظام، سرکوبی و دفع تجاوزات دشمنان از خود بروز داد، در تاریخ۶۶/۲/۸، به درجه سرتیپی مفتخر شد. سرتیپ بابایی معاون عملیات نیروی هوایی ارتش جمهوری اسلامی ایران به هنگام بازگشت از یک مأموریت برون مرزی، هدف گلوله ضد هوایی قرار گرفت و به شهادت رسید.

> او با روحیه شهادت‌طلبی به همراه شجاعت و ایثاری که در طول سالها در جبهه‌های نور و شرف به نمایش گذاشت، صفحات نوین و زرینی به تاریخ دفاع مقدس و نیروهای هوایی ارتش نگاشت و با بیش از ۳۰۰۰ ساعت پرواز با انواع هواپیماهای جنگنده، قسمت اعظم وقت خویش را در پروازهای عملیاتی و یا قرارگاه‌ها و جبهه‌های جنگ در غرب و جنوب کشور سپری کرد

**■ شرح شهادت**

عباس بابایی صبح روز پانزدهم مرداد ماه، (روز عید قربان) سال ۶۶ به همراه یکی از خلبانان نیروی هوایی (سرهنگ نادری) به منظور شناسایی منطقه و تعیین راه کار اجرای عملیات، با یک فروند هواپیمای آموزشی اف-۵ از پایگاه هوایی تبریز به پرواز درآمد و وارد آسمان عراق شد. پس از انجام مأموریت، به هنگام بازگشت، در آسمان خطوط مرزی، هدف گلوله‌های تیربار ضد هوایی قرار گرفت و از ناحیه سر مجروح شد و بلافاصله به شهادت رسید.

یکی از راویان مرکز مطالعات و تحقیقات جنگ درباره این واقعه نوشته است: «به دنبال اصابت گلوله به هواپیمای سرتیپ بابایی و اختلالی که در ارتباط هواپیما و پایگاه تبریز به وجود آمد، پایگاه مزبور به رابط هوایی سپاه اعلام کرد که یک فروند هواپیمای خودی در منطقه مرزی سقوط کرد؛ برای کمک به یافتن خلبان و لاشه آن هر چه سریعتر اقدام کنید. مدت کوتاهی از اعلام این موضوع نگذشته بود که فرد مذکور مجدداً تماس گرفت و در حالی که گریه امانش نمی‌داد، گفت: هواپیمای مورد نظر توسط خلبان به زمین نشست ولی یکی از سرنشینان آن به علت اصابت تیر در داخل کابین به شهادت رسیده است.» راوی در مورد بازتاب شهادت بابایی در جمع برادران سپاه نوشته است: «برخی فرماندهان ارشد سپاه در جلسه‌ای مشغول بررسی عملیات بودند که تلفنی خبر شهادت تیمسار بابایی به اطلاع برادر رحیم (سرلشکر رحیم صفوی) رسید. با شنیدن این خبر، جلسه تعطیل شد و اشک در چشمان حاضرین به خصوص آنان که آشنایی بیشتری با شهید بابایی داشتند، حلقه زد.»

نقل شده که وی چند روز قبل از شهادت در پاسخ پافشاری‌های بیش از حد دوستانش جهت عزیمت به مراسم حج گفته بود: «تا عید قربان خودم را به شما می‌رسانم.» بابایی در هنگام شهادت ۳۷ سال داشت. او اسوه‌ای بود که از کودکی تا واپسین لحظات عمر گرانقدرش همواره با فداکاری و ایثار زندگی کرد و سرانجام نیز در روز عید قربان، به آرزوی بزرگ خود که مقام شهادت بود نائل شد و نام پرآوازه‌اش در تاریخ پر افتخار ایران جاودانه شد.

عضو کمیسیون فرهنگی:

## با تقویت گردشگری جایگزین برای نفت پیدا می کنیم

**یک عضو کمیسیون فرهنگی مجلس شورای اسلامی با اشاره به تصویب طرح تشکیل وزارت میراث فرهنگی و گردشگری گفت که با تقویت گردشگری می‌توان جایگزین خوبی برای نفت پیدا کرد.**

پروانه سلحشوری در گفت‌وگو با ایسنا، تشکیل وزارت گردشگری را موجب نظارت پذیر کردن این سازمان و کاهش جابجایی مدیران آن دانست و گفت: در این صورت مدیران متخصص در این وزارتخانه بر سر کار می‌آیند که این امر درخواست عمومی تشکل‌های مردم نهاد و همچنین کارکنان میراث فرهنگی بود.

وی با اشاره به اقدامات کارشناسی صورت گرفته برای بررسی طرح تشکیل وزارت گردشگری اظهار کرد: ما با نهادهای مختلف ارتباطاتی برقرار کردیم و همگی آنها بر ضرورت تشکیل وزارت گردشگری تاکید داشتند. دولت هم ابتدا با تشکیل این وزارتخانه مخالف بود اما در نهایت در این باره سکوت کرد.

این نماینده مجلس با بیان اینکه «پس از تایید مصوبه مجلس، دولت باید وزیر گردشگری را به مجلس معرفی کند»، گفت: اگر زیرساخت‌ها فراهم شود و امنیت کشور تامین شود این امر موجب تقویت گردشگری خواهد شد. در این صورت ما جایگزین خوبی برای نفت پیدا خواهیم کرد.

کارشناس نظارت سازمان تبلیغات اسلامی تاکید کرد

## آموزش مهارت‌های شغلی در محلات آسیب‌پذیر

**کارشناس ارزیابی و نظارت سازمان تبلیغات اسلامی کشور تاکید کرد: می‌بایست با کمک سازمان فنی و حرفه‌ای، مهارت‌های شغلی را با هدف ایجاد اشتغال در محلات آموزش داده شود.**

به گزارش فارس، داود میرزایی مقدم پس از بازدید از پایگاه‌های فرهنگی اجتماعی محلات آسیب‌پذیر شهر بندرعباس در نشستی با مدیرکل تبلیغات اسلامی هرمزگان اظهار داشت: مدیران پایگاه‌های فرهنگی اجتماعی باید آمار و اطلاعات دقیقی از محلات آسیب‌پذیر را داشته باشند.

وی در ادامه با تاکید بر استفاده از ظرفیت خیرین و مؤسسات خیریه و نیروهای مردمی در برگزاری و تداوم طرح کاهش آسیب‌های اجتماعی افزود: نیروسازی و پیوند روحانی با مردم، مدرسه، مسجد و محلات باید خروجی این طرح باشد.

کارشناس ارزیابی و نظارت سازمان تبلیغات اسلامی تاکیدکرد: باید با کمک سازمان فنی و حرفه‌ای، مهارت‌های شغلی را با هدف ایجاد اشتغال در محلات آموزش داد.میرزایی‌مقدم در پایان با تاکید بر ارائه آموزش‌های لازم ویژه خانواده‌ها در محلات بیان‌کرد: همچنین فعالیت‌ها و برنامه‌های ورزشی در محلات آسیب‌پذیر در بین جوانان و نوجوانان اجرا و جام‌هایی بین محلات برگزار شود.

**شناسایی زندانیان در ۱۳ محله آسیب‌پذیر شهر بندرعباس**

حجت‌الاسلام علی‌اکبر انصاری‌راد مدیرکل تبلیغات اسلامی هرمزگان نیز در جریان این بازدید، ضمن تشریح فعالیت‌های پایگاه‌های فرهنگی اجتماعی در محلات آسیب‌پذیر شهر بندرعباس اظهار داشت: پس از شناسایی مدیران این پایگاه‌ها، جلساتی با استانداری و بهزیستی استان برگزار و سپس حکم ابلاغ مدیران اعطا شد.وی در ادامه افزود: به منظور معرفی مدیران پایگاه‌های فرهنگی اجتماعی محلات، نشست مشترکی با حضور مدیرکل فرهنگی اجتماعی استانداری، فرماندار، مدیرکل بهزیستی و فرمانده سپاه امام سجاد(ع) هرمزگان برگزار و مدیران معرفی و حکم دریافت کردند.

مدیرکل تبلیغات اسلامی هرمزگان تصریح‌کرد: به برکت وجود تعامل و ارتباط خوب بین نهادهای متولی اجرای طرح کاهش آسیب‌های اجتماعی، هم‌افزایی ایجاد شده و این طرح با همکاری سپاه امام سجاد(ع) و بهزیستی درحال اجراست.

حجت‌الاسلام انصاری‌راد از عقد تفاهم‌نامه با معاونت پیشگیری از جرم دادگستری استان هرمزگان خبر داد و افزود: جلسات توجیهی آموزشی ویژه مدیران پایگاه‌های فرهنگی اجتماعی محلات آسیب‌پذیر برگزار شده است.

وی از برگزاری نشست‌ها و جلسات متعددی با هدف توجیه مدیران این پایگاه‌ها خبر داد و گفت: در این جلسات، توجیهات لازم نسبت به کمیت و کیفیت طرح مزبور و وظایف مدیران ارائه شده است.

مدیرکل تبلیغات اسلامی هرمزگان با اشاره به تنظیم و جمع‌بندی گزارشات پایگاه‌های فرهنگی اجتماعی بیان‌داشت: به منظور انعکاس فعالیت‌های فرهنگی اجتماعی مدیران این پایگاه، گروهی به نام «ققنوس محلات» در فضای مجازی راه‌اندازی شده که تاکنون آثار و برکات خوبی داشته است.

انصاری‌راد با تاکید بر اینکه فعالیت‌های مدیران پایگاه‌ها توسط دبیرخانه به طور منظم و جدی رصد می‌شود ابراز داشت: در همین راستا، جلساتی با استاندار هرمزگان و معاون سیاسی استانداری برگزار شد که آسیب‌های اجتماعی یکی از مباحث مهم و مورد بحث در این نشست‌ها بود.

وی به شناسایی زندانیان در ۱۳ محله آسیب‌پذیر شهر بندرعباس و برگزاری جلسات و نشست‌های آموزشی برای فرزندان و خانواده‌های آنان اشاره داشت و گفت: در این محلات، درخصوص معضل اعتیاد نیز الزامات قانونی رعایت شده است.

مدیرکل تبلیغات اسلامی هرمزگان در بخش پایانی سخنان خود اذعان‌داشت: به منظور اجرای هرچه بهتر طرح کاهش آسیب‌های اجتماعی، انتظار می‌رود با توجه به شرایط آب و هوایی استان، حمایت‌های بیشتری از هرمزگان صورت گیرد.