روزنامه منطقه جنوب کشور

دریا

چهارشنبه ۸ آبان ۱۳۹۸ ۱ ربیع الاول ۱۴۴۱
سال هجدهم شماره ۳۱۶۷
۴ صفحه ۱۰۰۰ تومان
www.daryanews.ir
پست الکترونیکی: daryanews_bnd@yahoo.com

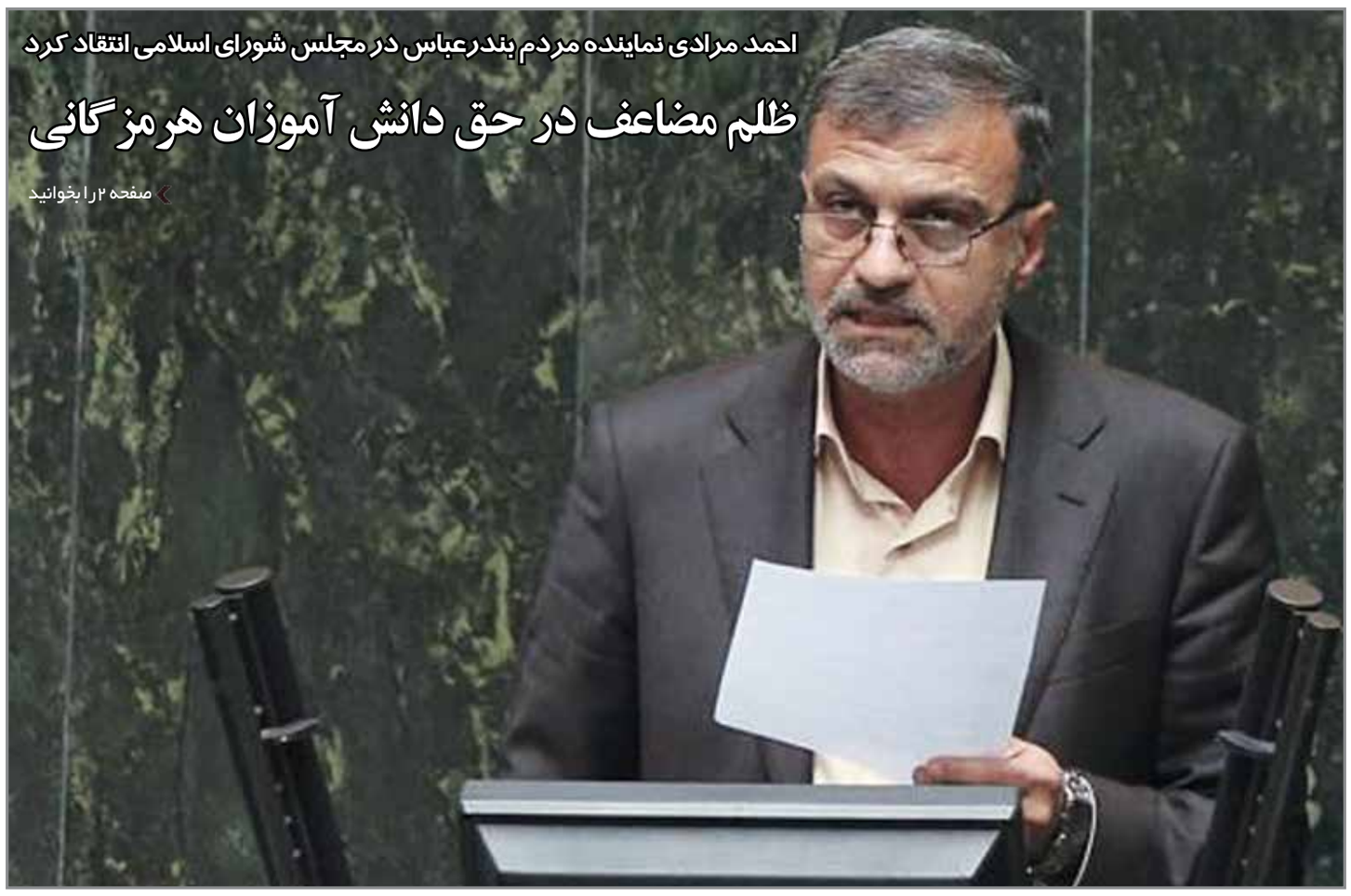

احمد مرادی نماینده مردم بندرعباس در مجلس شورای اسلامی انتقاد کرد

ظلم مضاعف در حق دانش آموزان هرمزگانی

صفحه ۲ را بخوانید

صیادان سنتی با مشکل مواجهند

مرثیه ای که سایت های پرورش میگو در سرزمین نخل و ناخدا سرائیدند

از مسئولان می خواهیم مشکل صیادان این منطقه را برطرف کنند که آنها درآمد دیگری ندارند

■ جنوب شرقی محله نخل ناخدا و جنوب فرودگاه مسیری است که بایستی کیلومترها در جاده شوره زار بروید به سمتی که از گذشته به نام خور یه شویی (یک شبی) شهرت داشته است و صیادان می رفتند وصیدشان را انجام می دادند و حال با طنابی که در ورودی سایت پرورش میگو بسته اند ونگهبانی که ایستاده است، به راحتی به صیادانی که با موتورسیکلت از این مسیر تردد می کنند، اجازه عبور نمی دهند.

■ صیادان که بیشترشان پیرمردانی هستند که با موتور سیکلت های قدیمی در این جاده سال ها رفت وآمد کرده اند، می گویند: با این سایت های پرورش میگو فقط مسیر ما رابسته اند وبرای صیادی مشکل داریم.

صفحه ۴ را بخوانید

مدیر کل بیمه سلامت هرمزگان تشریح کرد

جزئیات بیمه پایه اجباری سلامت و ارزیابی وسع

۱

افزایش وصول درآمدهای مالیاتی در هرمزگان

۲

رفع تصرف ۳ میلیون و هفتصد هزار متر مربع از اراضی ملی هرمزگان

۲

فرمانده سپاه امام سجاد(ع) هرمزگان خبرداد

برگزاری ۲۳۰ برنامه در هفته بسیج دانش آموزی در استان

۲

رتبه دوم هرمزگان در شاخص سرمایه گذاری

۲

پرده برداری از اجحاف های دانش آموزی

۲

راه‌اندازی کلینیک حقوقی در دانشگاه آزاد اسلامی

۳

مدیر کل بیمه سلامت هرمزگان تشریح کرد

جزئیات بیمه پایه اجباری سلامت و ارزیابی وسع

اجرای بیمه سلامت اجباری از ۱۳ آبان آغاز می شود

خبر اختصاصی // مدیر کل بیمه سلامت هرمزگان جزئیات طرح بیمه پایه اجباری سلامت و ارزیابی وسع را تشریح کرد.

به گزارش خبرنگار دریا ؛ دکتر علی علیزاده افزود: هیئت وزیران به پیشنهاد مشترک وزارت‌خانه‌های بهداشت، درمان و آموزش پزشکی کشور و تعاون، کار و رفاه اجتماعی و تأیید سازمان برنامه و بودجه کشور و به استناد بند (الف) ماده (۷۰) قانون برنامه پنج‌ساله ششم توسعه، آیین‌نامه اجرایی «بیمه پایه اجباری سلامت و ارزیابی وسع» را تصویب کرده است. علیزاده افزود: براین اساس دولت مکلف است به منظور تحقق سیاست های کلی سلامت، تأمین منابع مالی پایدار برای بخش سلامت، توسعه کمی و کیفی بیمه های سلامت و مدیریت منابع سلامت از طریق نظام بیمه با محوریت وزارت بهداشت، اقدامات لازم را به عمل آورد.وی اظهار داشت: مطابق قانون برنامه، پوشش بیمه سلامت برای تمامی آحاد جمعیت کشور اجباری است. مدیرکل بیمه سلامت هرمزگان خاطرنشان کرد: این حق بیمه شامل سرپرست خانوار و کلیه افراد تحت تکفل آنان است.به گفته وی، کسانی که از هیچگونه بیمه ای استفاده نمی‌کنند، با توجه به طرح اجباری شدن بیمه پایه، می‌توانند تحت پوشش بیمه سلامت قرارگیرند. علیزاده گفت: سهم پرداختی حق بیمه افراد متقاضی بیمه اجباری توسط وزارت رفاه و تامین اجتماعی مشخص می شود. وی افزود:براساس این آیین نامه، تمام افرادفاقد بیمه تحت پوشش بیمه سلامت قرار می‌گیرند. مدیر کل بیمه سلامت هرمزگان اظهار داشت: با توجه به این مصوبه دولت، حق بیمه خانواده‌هایی که مجموع درآمد و دریافتی آن‌ها بر اساس ارزیابی وسع کمتر از ۴۰ درصد حداقل حقوق و دستمزد مصوب شورای عالی کار است یا بر اساس وضعیت مالی در یکی از دهک‌های درآمدی یک و دو و سه قرار دارند، به صورت کامل توسط دولت پرداخت می‌شود.وی افزود: همچنین ۵۰ درصد حق بیمه خانوارهایی که درآمد آن‌ها بر اساس ارزیابی وسع بین ۴۰ تا ۱۰۰ درصد حداقل حقوق مصوب است یا بر اساس وضعیت مالی در دهک درآمدی ۴ قرار دارند نیز توسط دولت پرداخت می‌شود. علیزاده گفت: خانوارهایی که درآمد آن‌ها بر اساس ارزیابی وسع ۱۰۰ درصد حداقل حقوق و بالاتر باشد یا در دهک درآمدی ۵ و بالاتر باشند، با پرداخت حق بیمه می‌توانند از بیمه سلامت استفاده کنند.به گفته مدیرکل بیمه سلامت هرمزگان ، اجرای بیمه سلامت اجباری از۱۳ آبان آغاز می شود.وی بر تحقق فرمایش مقام معظم رهبری که فرمودند بایستی بیمار به غیر از درد ورنج بیماری، رنج دیگری نداشته باشد تاکیدکرد.علیزاده گفت: در زمان بیماری، هزینه‌های‌زیادی‌بربیمارتحمیل‌می‌شودکه‌می‌توان‌این هزینه ها را در دو دسته ملموس و غیرملموس طبقه بندی کرد که هزینه ملموس شامل هزینه های مستقیم و غیرمستقیم می باشد.مدیرکل بیمه سلامت هرمزگان اظهار داشت: هزینه های غیرمستقیم شامل ویزیت پزشک، آزمایشگاه، سی تی اسکن، دارو، عمل جراحی و هزینه های بیمارستانی است.وی افزود: هزینه های غیرمستقیم شامل هزینه های ایاب و ذهاب و درصورت اعزام به سایر استان ها ، هزینه اسکان و غذا و...به بیمار تحمیل می شود.علیزاده هزینه غیرملموس را شامل درد ورنج و استرس، اضطراب، خطرات جاده ای و نگرانی خانواده ها و... عنوان کرد.وی تاکید کرد:در راستای فرمایش مقام معظم رهبری کمترین هزینه ها بر بیماران تحمیل می شود.

■ **سقف تعهدات مالی بیمه**

احمد مرادی نماینده مردم بندرعباس، قشم، حاجی آباد، خمیر و ابوموسی نیز گفت:سقف تعهدات مالی بیمه برای بیماران مشکل ساز شده است.مرادی افزود: با راهنمایی بیمه شدگان از حقوق شان ، بار مشکلات شان را کم نمایید.وی با اشاره به اهمیت سازمان های بیمه گر در رفع مشکلات افراد نیازمند گفت: بسیاری از مردمی که دچار مشکل شده و به بیمه ها مراجعه می کنندازحقوق و مزایای بیمه ای خود مطلع نیستند.مرادی تاکید کرد: در همین راستا کارکنان بیمه ها باید با راهنمایی مناسب و پیگیری موضوع، بار مشکل این گروه از مراجعین را کم نمایند.

■ **چتر پوشش بیمه همگانی باید فراگیر و کامل باشد**

نماینده مردم مرکزهرمزگان گفت: پوشش کامل بیمه سلامت برای آن دسته افرادی که فاقد بیمه هستند، ضروری است اما کافی نیست و باید کیفیت ارائه خدمات را نیز شاهد باشیم و این مسئله‌ای است که ما در هرمزگان با آن مواجهیم.حسین هاشمی تختی در دیدار با مدیرکل بیمه سلامت هرمزگان و مدیرکل بیمه‌گری سازمان بیمه ایران اظهار کرد: پوشش بیمه‌ای برای درمان مردم یکی از مهم‌ترین مسائل مورد توجه حاکمیت‌ها در سراسر جهان بوده و برقراری عادلانه آن نیز همواره مورد تاکید مردم قرار داشته است اما باید دید که تا چه اندازه در این زمینه موفق عمل کرده‌ایم.وی افزود: پر هزینه بودن بخش سلامت در کشور سبب شده تا بخش‌های مختلف اقدام به ایجاد بیمه‌های درمان و تکمیلی مختص خود کنند که به تدریج موجب ایجاد یک شکاف طبقاتی در اجتماع نیز شده است.وی تصریح کرد: منطقی‌تر این بود که یک بیمه واحد در کشور وجود داشت و عموم مردم نیز تحت پوشش آن قرار داشتند تا هم از هزینه‌ها کاسته می‌شد و هم عدالت در حوزه سلامت، رنگ و بوی بهتری به خود می‌گرفت.هاشمی تختی با اشاره به عزم بیمه سلامت برای پوشش کامل افراد فاقد بیمه درمانی در کشور، خاطرنشان کرد: هرمزگان از معدود استان‌هایی است که همچنان جمعیت روستایی بالایی به نسبت جمعیت شهرنشین دارد و گسترانده شدن چتر بیمه سلامت بر روستاییان می‌تواند از حجم مشکلات آنان کاسته و سبب ارتقای زندگی آنان شود.وی گفت: پوشش کامل بیمه سلامت برای آن دسته افرادی که فاقد بیمه هستند، ضروری است اما کافی نیست و باید کیفیت ارائه خدمات را نیز شاهد باشیم و این مسئله‌ای است که ما در هرمزگان با آن مواجهیم.

■ علی زارعی/ دریا
daryaz1359@gmail.com

آبا بتن ساحل
Aba Beton Sahel
تولید و عرضه بتن آماده
دفترمرکزی: ۳۲۲۱۲۸۲۸-۳۲۲۱۲۹۲۹
کارخانه: ۳۱-۳۲۵۶۱۰۳۰
آدرس: بندرعباس- بلوار امام خمینی نرسیده به میدان شهدا نبش خیابان دانش ساختمان بنی هاشمی واحد ۲

سردار اباذر سالاری
فرمانده سپاه امام سجاد (ع) هرمزگان

فرزندان توانمند هرمزگان با ارائه شایستگی ها و توانمندی های خود و موفقیت در عرصه های مختلف علمی، فرهنگی، سیاسی، نظامی و سایر صحنه های اجتماعی نشان دادند که لیاقت حضور در عرصه های مدیریت کلان و ملی را نیز دارا هستند. اعتماد مقام معظم رهبری به یکی دیگر از فرزندان برومند هرمزگان و اعطای درجه سرتیپ دومی به سردار اباذر سالاری بعنوان جوان ترین فرمانده سپاه استانی کشور موجب افتخار و غرور یکایک مردم هرمزگان همیشه بیدار گردید. ضمن تشکر از حسن اعتماد مقام معظم رهبری به نیروهای توانمند و موثر هرمزگانی، اعطای درجه سرتیپ دومی سردار سپاه اسلام، اباذر سالاری توسط فرمانده معظم کل قوا(مدظله العالی) محضر همرزمان ایشان در مجموعه نیروهای مسلح و مردم شریف و ولایتمدار هرمزگان تبریک عرض می نماییم. امید است این مدال افتخار و ارتقاء درجه شایسته، بیش از پیش منشاء برکت و خدمت به مردم شریف هرمزگان باشد.

مرادی و مسرت – شرکت آفاق جهان گستر بندر

آگهی مزایده عمومی فروش املاک و مستغلات شماره سه

بانک ملی در نظر دارد املاک و مستغلات تحت اختیار خود را از طریق مزایده عمومی و با جزئیات مندرج در اسناد مزایده را با بهره گیری از سامانه تدارکات الکترونیکی دولت (setadiran.ir) و با شماره مزایده ۲۰۹۸۰۳۰۶۵۱۰۰۰۰۰۳ به صورت الکترونیکی به فروش برساند.
تاریخ انتشار: ۱۳۹۸/۰۸/۰۸ مهلت سروقت اسناد: ساعت ۱۹:۰۰ مورخ ۱۳۹۸/۰۸/۱۶
تاریخ بازدید: ۱۳۹۸/۰۸/۱۱ مهلت ارسال پیشنهاد: ساعت ۱۹:۰۰ تاریخ ۱۳۹۸/۰۸/۱۸
تاریخ بازگشایی: ۱۳۹۸/۰۸/۲۲ تاریخ اعلام به برنده: ۱۳۹۸/۰۸/۲۳
شناسه آگهی: ۶۴۳۹۱۹

فروش
یک واحد ۲ خوابه ۱۰۰متری دارای کمد دیواری، کابینت، کف سرامیک، اتاق خواب مستر آسانسور، بدون پارکینگ واقع در بلوار امام خمینی (ره) - روبروی پارک دباغیان ساختمان پترا- طبقه چهارم به فروش می رسد
شماره تماس: ۰۹۱۷۲۱۱۴۴۲۴-۰۹۱۷۳۶۹۰۰۹۴

دریا
۲
چهارشنبه ۸ آبان ۱۳۹۸
۱ ربیع الاول ۱۴۴۱
سال هجدهم شماره ۳۱۶۷

سرمقاله

پرده برداری از اجحاف های دانش آموزی

■ اجحـــاف در حـــق دانش آموزان هرمزگان ســـناریویی تکراری است که هرازگاهی از زوایای مختلف آن پرده برداری می شود. در حال حاضر هرمزگان که پایتخت تجارت ایران و از آن طرف در صدر اســـتان های فقیر کشور است که این تناقض با هیچ معادله ای قابل حل نیست ودر بخش آموزشی که پایه و اســـاس تربیت نیرو در آموزش و پرورش شـــکل می گیرد، اما دانش آموزان هرمزگانی همواره مورد کم مهری قرار دارند. از یک طرف کمبود مدرســـه استاندارد وایمن و تحصیل دانش آموزان در هزاران کلاس فرسوده و غیرایمن و از طرفی دیگر نبود مدرسه در برخی مناطق که منجر به ترک تحصیلی دانش آموزان بخصوص دختران شده است تا کمبود امکانات آموزشی و... باعث شده است که سطح علمی بسیاری از مدارس در استان پایین تر از بسیاری از استان های کشور باشـــد و هجوم به مدارس باکیفیت آنقدر زیاد باشد که بیشتر کلاس ها ۴۰ تا ۵۰ دانش آموز را هم در خود جای داده است. در بخش کنکور هم استان جایگاه مناسبی را در ادوار مختلف نداشته است و چند روز قبل هم احمدمرادی به موضوع دیگری در این بخش اشاره کرد که تاسف برانگیز است. احمد مـــرادی نماینده مجلس شورای اسلامی با انتقاد از منطقه بندی جدید سهمیه کنکور ۱۳۹۹ گفت: قانون گذار و دولت برای برقراری عدالت آموزشی میان مناطق برخوردار و کم برخوردار اقدام به منطقه بندی آزمون کنکور نموده اســـت و در همین راستا بندرعباس منطقه دو و شهرستانهای هرمزگان در منطقه سه این رتبه بندی قرار گرفته اند.متاسفانه مطلع شدم اخیراً استانهای برخوردار کشور با لابی گری خودشان را هم رتبه هرمزگان نموده اند که این امر از عجایب کنکور و ظلم آشکار در حق دانش آموزان هرمزگانی اســـت.در ســـهمیه بندی قبل اگر یـــک دانش آمـــوز هرمزگانـــی رتبه ۷۰۰کســـب می کرد براحتی دانشـــگاه روزانه شـــیراز پذیرفته می شد اما الان با رتبه ۳۰۰ هم این امـــکان وجود ندارد.مصداق دیگر این بی عدالتی در این اســـت که اگر دانش آموز سمنانی رتبه ۴۸۵ کسب نماید براحتی دانشگاه شهید بهشتی پذیرفته می گردد اما دانش آموز بندرعباســـی بـــا رتبه ۱۵۰ هـــم امکان قبولی ندارد.مرادی با انتقاد از لابی گری ســـایر اســـتانها در این زمینه گفت: برخی دیگر از اســـتانهای کشـــور با وجود آمار قبولی های بالا در کنکور خودشان را با استانهای ضعیف تر هم تراز نموده اند.طبق بررسی که کردم یک ماه فرصت داریم تا از قطعی شدن این بی عدالتی جلوگیری کنیم و از استاندار و ســـایر نمایندگان استان درخواســـت دارم همراهی کنند تا بتوانیـــم از تضییع حق دانش آموزان هرمزگانی جلوگیری کنیم.

■ علی زارعی

احمد مرادی نماینده مردم بندرعباس در مجلس شورای اسلامی انتقاد کرد

ظلم مضاعف در حق دانش آموزان هرمزگانی

گروه خبر // نماینده مردم بندرعباس در مجلس شورای اسلامی، با اشـــاره به لابی گری برخی از استا ن ها در سهمیه بندی منطقه ای کنکور۹۹، گفت: برای جلوگیری از تضییع حق دانش آموزان هرمزگانی، از اســـتاندار و نمایندگان هرمزگان درخواست دارم، همراهی کنند.

به گـــزارش خبرنگار دریا ، احمـــد مرادی نماینده مردم بندرعباس، قشـــم ، ابوموســـی ، حاجی آباد و بندرخمیر در مجلس شـــورای اســـلامی ، در جلسه شـــواری برنامه ریزی و توسعه اســـتان هرمزگان، با انتقاد از سهمیه بندی جدید مناطق در کنکور سراسری ۹۹ و ضمن اشـــاره بـــه اینکه هریک از شـــهرهای استان های مختلف کشور براساس کیفیت آموزشی به سه منطقه یک، دو یا سه تقسیم می شوند، گفت: هدف قانـــون گذار و دولت از اجـــرای منطقه بندی کنکور در کشـــور، برقراری عدالت آموزشـــی میان مناطق برخـــوردار و کمتر برخـــوردار بوده اســـت. مرادی افزود: در همین راســـتا بندرعباس منطقه دو و دیگر شهرستان های هرمزگان در منطقه سه این رتبه بندی قـــرار گرفته اند.وی بر هم زدن این عدالت آموزشـــی از ســـوی برخی از اســـتان ها دارای دانشـــگاه های ســـتاره دار و ممتـــاز کشـــوری را یـــک ظلـــم و بی عدالتی در حق دانش آموزان هرمزگانی دانســـت و تصریح کرد: تا کنون هیچ مشـــکلی در اجرای این سطح بندی وجود نداشته، اخیرا با خبر شدیم برخی از شهرستان های همجوار هرمزگان که جز مناطق یک بودند با لابی گری خود را در ردیف مناطق ســـه قرار داده اند.نماینـــده مردم هرمزگان در مجلس شـــورای اسلامی، در این خصوص ادامه داد: امکان رقابت برای دانش آموزان هرمزگانی در کنکور ۹۹ وجود نخواهد داشت، با این اتفاق شهرستانهای بشاگرد و جاسک و... با یک شهرســـتان برخوردار قیاس می شوند.مرادی با تاکید بر اینکه باید جلوی این بی عدالتی هر چه سریع تر گرفته شـــود، گفت: تنها یک ماه فرصت داریم تا از قطعی شـــدن این بی عدالتی جلوگیـــری کنیم. احمد مرادی برای جلوگیری از تضییـــع حق دانش آموزان هرمزگانی، تأکید کرد: از اســـتاندار و سایر نمایندگان استان درخواست دارم برای احقاق حق هرمزگانی ها تا وزارت آموزش و پرورش، همراهی کنند.

استاندار هرمزگان در شورای برنامه‌ریزی و توسعه استان خبر داد

افزایش وصول درآمدهای مالیاتی در هرمزگان

گرووه خبر // استاندار هرمزگان گفت: با توجه به اینکه در حال حاضر درآمدهای مالیاتی نقش مهمی در بودجه دارند، خوشـــبختانه میزان وصول درآمدهای مالیاتی در هرمزگان افزایش خوبی داشته است.

به گزارش خبرنگار دریا ، دکتر فریدون همتی در نشســـت شـــورای برنامه‌ریزی و توسعه استان هرمزگان با اشاره به بررسی گزارش عملکرد وصول درآمدهای مالیاتی طی شش ماه نخست سال جاری، عنوان کرد: با توجه به اینکه در حال حاضر درآمدهای مالیاتی نقش مهمی در بودجه دارند، خوشبختانه میزان وصول درآمدهای مالیاتی در هرمزگان افزایش خوبی داشته و بیشتر آن مربوط به اخذ مالیات از افرادی بوده که در گذشته فرار مالیاتی داشـــته اند.وی ادامه داد: سه درصد از درآمدهای مالیات بر ارزش افزوده در هرمزگان بین شهرداری ها و دهیاری های استان توزیع شـــد و یک درصد نیز از محل ارزش افزوده به حوزه بهداشت و درمان اســـتان اختصاص می یابد که بیگیر جذب آن هستیم تا این رقم مناسب در راســـتای کارهای عمرانی در حوزه بیمارستان‌ها و بهداشت و درمان استان هزینه شود.استاندار هرمزگان با اشاره به مطالعات صورت گرفته در حوزه ظرفیت‌های اشـــتغال روستایی، تصریح کرد: همه دستگاه‌های اجرایی باید بر مبنای این مطالعات میدانی برنامه ریزی های مناســـبی جهت فعال سازی ظرفیت‌های خود در روستاها انجام دهند و همچنین روند جذب سرمایه‌گذاران برای فعالیت در روستاها افزایش یابد.همتی با اشـــاره به ابلاغ بخشنامه بودجه سال ۹۹ تصریح کرد: با توجه به شرایط امروز، رویکرد بودجه سال آینده کاهش چشمگیر وابستگی به درآمدهای نفتی از جمله در بودجه جاری می باشـــد و همچنین کاهش هزینه‌های غیرضروری و انضباط بخشـــی بیشتر به بودجه دســـتگاه‌های اجرایی از جمله رویکردهای بودجه می باشـــد.وی گفت: دستگاه‌های اجرایی اســـتان هرمزگان نیز باید هرچه ســـریع تر گزارشات لازم در خصوص پروژه های عمرانی خود را جهت لحاظ شدن در بودجه ۹۹ آماده و ارائه دهند.استاندار هرمزگان تاکید کرد: استفاده از ردیف های ملی و متمرکز بودجه یکی از موارد بسیار مهمی است که دستگاه‌های اجرایی استان باید به آن توجه داشته و در این زمینه اقدامات لازم را انجام دهند.

رئیس کل دادگستری هرمزگان خبر داد

رفع تصرف ۳ میلیون و هفتصد هزار متر مربع از اراضی ملی هرمزگان

گروه خبر // رئیس کل دادگستری استان هرمزگان اعلام کرد: از ابتدای امســـال بالـــغ بر ۳ میلیون و هفتصد هزار متر مربع از اراضی ملی استان هرمزگان به ارزش تقریبی بیـــش از ۲۷۰ میلیارد ریال رفع تصرف شده است.

بـــه گزارش خبرنگار دریـــا ؛ علی صالحی رئیس کل دادگســـتری هرمزگان در جلسه شـــورای حفظ حقوق بیت‌المال در اراضی ملی و منابع طبیعی اســـتان از رفع تصـــرف بیش از ۳ میلیون و هفتصد هـــزار متر مربع از اراضی ملی از ابتدای امســـال خبر داد.وی با اعلام اینکه ارزش تقریبی اراضی اعاده شـــده بیش از ۲۷۰ میلیارد ریال می باشـــد تصریح کرد: همچنین با دستور قضایی ۲۲ مورد قلع و قمع مستحدثات غیرمجاز در هفت ماهه نخست امسال صورت گرفته است.رئیس شورای حفظ حقوق بیت المال در اراضی ملی و منابع طبیعی اســـتان هرمزگان با اعلام اینکه از ابتدای امسال تعداد ۱۵۴ پرونده در حوزه صیانت از حقـــوق بیت المال و اراضی ملی و منابع طبیعی در دســـتگاه قضایی هرمزگان مطرح شده اســـت اعلام کرد : از این تعداد ۱۴۶ فقره منجر به صدور رأی شده است.صالحی در ادامه بر لزوم مسؤولیت‌پذیری تمامی دستگاه‌های اجرایی و نظارتی در خصوص عواقب ناشـــی از تخریب، تصرف و تغییر کاربری اراضی ملی و همچنین آلودگی‌های زیســـت محیطی تأکید کرد و اقدام سریع، قاطع و پاسخگویی متولیان این حوزه را خواستار شد.وی همچنین با یادآوری این مطلب که مقابله با عوامل آلوده‌کننده محیط‌زیست مورد توجه جدی دستگاه قضایی است، خاطرنشان کرد: نوار ساحلی به‌عنوان مهم‌ترین انفال در سطح استان هرمزگان باید از هرگونه تعرض و آلودگی زیســـت محیطی در امان بماند.مقام عالی قضایی استان هرمزگان ضمن تأکید بر لزوم اتخاذ تدابیر پیشگیرانه به منظور صیانت از اراضی ملی و همچنین شتاب‌بخشی و هدف‌گذاری در تثبیت مالکیت‌ها اذعان داشت: در راستای اجرای مفاد قانون؛ مواردی نظیر تثبیت مالکیت‌ها، طرح به موقع دعاوی، ارائه دفاعیات مستدل و مستندسازی از دلایل و موارد ادعایی به منظور تسریع در برخورد قانونی با متجاوزان و افراد ســـودجو راهگشا خواهد بود.رئیس کل دادگستری اســـتان هرمزگان در پایان بر اهتمام ویژه دســـتگاه‌های متولی به گزارش سریع و به موقع تخلفات با هدف شتاب بخشـــی به روند رسیدگی‌های قضایی و صیانت از حقوق بیت‌المال تأکید کرد.

■ خبر ■

مدیرکل دفتر بازرسی وزارت راه و شهرسازی عنوان کرد

نقش اثرگذار زیرساخت های گردشگری دریایی بر معیشت ساحل نشینان

■ گروه خبر // مدیرکل دفتر بازرسی، مدیریت عملکرد و حقوق شهروندان وزارت راه و شهرســـازی گفت: ایجاد زیرســـاخت های گردشگری دریایی و توســـعه بنادر کوچک در هرمزگان دو اقدام ستودنی برای رونق بخشی به معیشت ساحل نشـــینان در کرانه خلیج فارس وسواحل مکران بوده است.به گزارش خبرنگار دریا ؛ «علی بخش رســـتمی» در سومین نشست شورای هماهنگی راه و شهرسازی هرمزگان در بندرشهید رجایی، اجرای دقیق ضوابط طرح اقدام ملی مســـکن و توسعه راه های روســـتایی را مورد تاکید قرار داد و اظهار داشـــت: توسعه بنادر کوچک در اســـتان هرمزگان اتفاقی اثرگذار و مهم برای رونق اقتصادی ســـاحل نشینان است که به همت سازمان بنادر رقم خورده اســـت. وی افزود: این اقدام هم باعث ایجاد اشـــتغال برای ماندگاری بیشـــتر جمعیت درکرانه های ساحلی می شود و هم با گردش چرخ معیشت ســـاحل نشینان، شکوفایی اقتصادی مبتنی بر نعمت های خدادادی دریایی را به دنبال دارد. رســـتمی ایجاد زیرســـاخت های بندری و دریایی برای رونق بخشی به گردشـــگری دریایی در جزایر خلیج فارس و سواحل مکران اقدام شایسته ای دانست که مردم کشور را به سمت دریا سوق می دهد و ابزارهای تشویقی را برای مشارکت بیشتر ساحل نشینان در توسعه دریامحور فراهم می کند. وی اضافه کرد: از ســـوی دیگر، با فراهم شـــدن زیرساخت ها و توسعه فرهنـــگ دریایی، می تـــوان ایمنی و امنیت را به جذابیت تجربه ســـفرهای دریایـــی مردم گره زد. مدیرکل دفتر بازرســـی، مدیریـــت عملکرد و حقوق شـــهروندان وزارت راه و شهرسازی بر لزوم رعایت ضوابط سلامت اداری در دستگاه‌های زیرمجموعه این وزارتخانه تاکیدکرد و گفت: شناسایی گلوگاه‌های فسادخیز در دستگاه ها باید با اولویت بالا در دستور کار مدیران باشد و در این مسیر، کارشناسان و مدیران حوزه های حراست و بازرسی نقشی کلیدی دارند. رســـتمی میز خدمت را ابزاری اثرگذار برای تحقق سلامت اداری در سیستم خدمات رسانی به شهروندان و مردم دانست و کنترل نامحسوس کارکنان توسط اهرم های نظارتی درون و برون سیستمی را برای تحقق این مهم خواستار شد.

رئیس سازمان صنعت، معدن و تجارت هرمزگان عنوان کرد

رتبه دوم هرمزگان در شاخص سرمایه‌گذاری

■ گروه خبر // رئیس ســـازمان صنعت، معدن و تجارت اســـتان هرمزگان گفت: استان هرمزگان نه‌تنها در شاخص سرمایه‌گذاری منفی نیست بلکه رتبه دوم کشـــور را دارا اســـت.به گزارش خبرنگار دریا ، خلیل قاسمی در تشریح این خبر اظهار کرد: سرمایه‌گذاری جوازهای تأسیس واحدهای صنعتی استان در شش‌ماهه نخست ســـال، رشد ۳ درصدی داشته است.وی ادامه داد: این در حالی است که با اعلام خبر کاهش ۱۰۰ درصدی سرمایه‌گذاری در استان، در گروه‌های فضای مجازی زحمات و تلاش‌های حوزه سرمایه‌گذاری نادیده گرفته شـــد چراکه در آمار فوق نفت ستاره به‌عنوان یک واحد شاخص جهانی قابل تکرار برای هیچ اســـتان و کشوری نخواهد بود.رئیس سازمان صنعت، معدن و تجارت استان هرمزگان تصریح کرد: در صورت حذف این مجوز سرمایه‌گذاری شاخص ، می‌توان اذعان داشت که ۹ درصد سرمایه‌گذاری کل کشور در استان هرمزگان تا پایان شـــهریورماه ۹۸ صورت گرفته است و این استان هم‌اکنون رتبه دوم سرمایه‌گذاری کشـــور را دارا است.قاسمی عنوان کرد: در شش‌ماهه نخســـت سال ۲۴۵ فقره جوازهای تأســـیس صنعتی در استان صادر شده که ارزش سرمایه‌گذاری این تعداد واحدهای صنعتی بالغبر ۴۶۵ هزار میلیارد ریال است.وی خاطرنشان کرد: در صورت به بهره‌برداری رسیدن این طرح‌ها، زمینه اشـــتغال شش هزار و ۷۰۰ نفر فراهم خواهد شد که۲ درصد اشتغال کل کشور در استان هرمزگان رخ خواهد داد.رئیس سازمان صنعت، معدن و تجارت استان هرمزگان بیان کرد: حال با آمار فوق که برگرفته از ســـامانه هماهنگ وزارت صنعت، معدن و تجارت اســـت می‌توان اعلام کرد که استان هرمزگان نه‌تنها در شاخص سرمایه‌گذاری منفی نیست بلکه رتبه دوم کشور را دارا است.

فرمانده سپاه امام سجاد(ع) هرمزگان خبرداد

برگزاری ۲۳۰ برنامه در هفته بسیج دانش آموزی در استان

گروه خبر // فرمانده سپاه امام سجاد(ع) هرمزگان گفت: بیش از ۲۳۰ برنامه برای هفته بسیج دانش آموزی پیش بینی شده است.

به گزارش خبرنگار دریا ؛ سردار اباذر سالاری در نشست خبری که به مناسبت هفته بسیج دانش‌آموزی در سالن نشست خبری معاونت روابط عمومی و تبلیغات سپاه امام سجاد (ع) برگزار شد اظهار داشت: بزرگترین رویداد تاریخی سالانه که حضور مسلمانان در پیاده‌روی اربعین حسینی بود را پشت سر گذاشتیم و خدا را شکر این حضور میلیونی مردم شـــریف از سراسر ایران اسلامی و جهان در پیاده‌روی اربعین که نشان از وحدت و همدلی است شکل گرفت.وی با بیان اینکه از هفتم آبان ماه هفته بسیج دانش‌آموزی آغاز خواهد شد، عنوان کرد: امسال به مناسبت هفته بسیج دانش‌آموزی که یادآور رشادت‌ها و تلاش‌های ۳۶ هزار شهید دانش‌آموز کشور است بیش از ۲۳۰ برنامه در رده‌های دانش‌آموزی در سراسر استان برگزار خواهد شد.فرمانده سپاه امام سجاد(ع) هرمزگان ابراز داشت: این دانش‌آموزان با وجود اینکه سن کمی داشتند در دانشگاه انسان‌ساز دفاع مقدس شـــرکت کردن و به بزرگترین مدارج این دانشگاه که لقای خداوند بود رسیدند. سردار سالاری تصریح کرد: در هرمزگان ۱۷۱ شهید دانش‌آموز وجود دارد که به تاسی از فرزندان امام حسین (ع) در دفاع مقدس حضور پیدا کردند و به فرموده امام راحل مسیرهای سعادت را در یک شب طی کردند.وی گفت: برنامه‌هایی در بخش‌های فرهنگ، ورزش، خدمات رســـانی و گرامیداشـــت یاد و خاطره شهدا در سراسر استان پیش‌بینی شده است.فرمانده سپاه امام سجاد(ع) هرمزگان تشریح کرد: در اولین روز از هفته بسیج دانش‌آموزی قرار است به نام ۱۷۱ شهید دانش آموز، زنگ ایثار و مقاومت در سراسر استان با حضور مسئولان نواخته شود.ســـردار سالاری عنون کرد: برگزاری یادواره شهدای دانش‌آموز در برخی از شهرســـتان‌ها، اکران فیلم‌های دفاع مقدس در مدارس استان، اقدام به اعمال محرومیت زدایی و اقدامات عام‌المنفعه و دیدار با نماینده محترم ولی‌فقیه در استان هرمزگان با حضور دانش‌آموزان از جمله برنامه‌های هفته بســـیج دانش‌آموزی امسال است.وی اظهارداشت: برگزاری مسابقات فرهنگی با رویکرد کنگره ملی شـــهدا از دیگر برنامه‌های این هفته است. مسابقه نامه‌ای به شهدا و دلنوشته به شهدا نیز در دستور کار قرار دارد.فرمانده سپاه امام سجاد(ع) مطرح کرد: دیدار با خانواده شـــهدای دانش‌آموز، حضور منسجم در نماز جمعه سراسر استان با حضور دانش‌آموزان و برپایی راهپیمایی پرشـــکوه استکبارستیز ۱۳ آبان‌ماه از دیگر برنامه‌های هفته بســـیج‌دانش آموزی است.سردار ســـالاری اذعان کرد: یکی از برنامه‌هایی که هر ساله مورد استقبال دانش‌آموزان قرار می‌گیرد اردوی «راهیان نور» است و امسال نیز بناست که بیش از پنج هزار نفر از دانش‌آموزان استان هرمزگان به اردو راهیان نور اعزام شوند تا دانش‌آموزان با اقدامات شهدا و رزمندگان انقلاب در خلیج‌فارس و جبهه‌های جنوب را مشاهده کنند.

آگهی مزایده شماره دو

اداره اوقاف و امورخیریه شهرســـتان حاجی آباد در نظردارد تعداد شش باب از واحدهای تجاری مسجد امام خمینی (ره) گهکم را از طریق مزایده کتبی با شرایط ذیل به اجاره واگذار نماید. ۱- متقاضیان باید ۱۰ درصد مبلغ اجاره سالیانه پایه کارشناسی را بعنوان سپرده طبق فیشی که از واحد مالی این اداره اخذ می کنند نزد صندوق قرض الحسنه راسخون واریز و فیش آن را ضمیمه تقاضانامه تکمیل شـــده (فرم تقاضا نامه از واحد اجارات اخذ شـــود) نموده به همراه تصویر مدرک شناسایی از تاریخ ۹۸/۰۸/۰۸ تا پایان وقت اداری ۹۸/۰۸/۲۳ به اداره اوقاف و امور خیریه حاجی آباد تحویل نمایند. ۲- متقاضیان برای کسب اطلاعات بیشتر می توانند به اداره اوقاف و امور خیریه حاجی آباد داخل محوطه سید محمد علیه السلام مراجعه فرمایند.

ردیف	نام موقوفه	کد رقبه	نوع کاربری	پایه اجاره ماهیانه	پایه اجاره سالیانه (ریال)	مساحت	آدرس
۱	مسجد امام خمینی (ره)	۲۰۰۷۶۷۵۶۱۰۰۰۰۱	ششدانگ عرصه و اعیان یکباب رستوران		۵۱۰,۰۰۰,۰۰۰	۴۰۱,۲۸	حاجی آبادروستای گهکم جنب پلیس راه راهنمایی و رانندگی
۲	مسجد امام خمینی (ره)	۲۰۰۷۶۷۵۶۱۰۰۰۰۲	شش دانگ عرصه و اعیان یکباب تجاری		۱۰۶,۰۰۰,۰۰۰	۳۴,۶۵	حاجی آبادروستای گهکم جنب پلیس راه راهنمایی و رانندگی
۳	مسجد امام خمینی (ره)	۲۰۰۷۶۷۵۶۱۰۰۰۰۳	شش دانگ عرصه و اعیان یکباب تجاری		۱۰۸,۰۰۰,۰۰۰	۳۵,۱۱	حاجی آبادروستای گهکم جنب پلیس راه راهنمایی و رانندگی
۴	مسجد امام خمینی (ره)	۲۰۰۷۶۷۵۶۱۰۰۰۰۴	شش دانگ عرصه و اعیان یکباب تجاری		۱۱۰,۰۰۰,۰۰۰	۳۵,۰۷	حاجی آبادروستای گهکم جنب پلیس راه راهنمایی و رانندگی
۵	مسجد امام خمینی (ره)	۲۰۰۷۶۷۵۶۱۰۰۰۰۵	شش دانگ عرصه و اعیان یکباب تجاری		۱۰۶,۰۰۰,۰۰۰	۳۴,۶۴	حاجی آبادروستای گهکم جنب پلیس راه راهنمایی و رانندگی
۶	مسجد امام خمینی (ره)	۲۰۰۷۶۷۵۶۱۰۰۰۰۶	شش دانگ عرصه و اعیان یکباب تجاری		۱۰۵,۰۰۰,۰۰۰	۱۸,۲۴	حاجی آبادروستای گهکم جنب پلیس راه راهنمایی و رانندگی

تاسیس شرکت

سهامی خاص فنی دقت سنج نوین خلیج فارس درتاریخ ۱۳۹۸/۰۷/۲۱ به شماره ثبت ۲۰۱٤ به شناسه ملی ۱٤۰۰۸٦۹۱۳۷۰ ثبت و امضا ذیل دفاترتکمیل گردیده که خلاصه آن به شرح زیر جهت اطلاع عموم آگهی میگردد. موضوع فعالیت : بازرسی و نمونه برداری از کلیه کالاهای مصالح ساختمانی، راهسازی و غیره و کلیه کالاهای صادراتی و وارداتی، مشاوره آموزش مصالح ساختمانی و راهسازی و تولید و خدمات در زمینه آن، مشاوره در زمینه استاندارد مصالح ساختمانی و واحدهای تولیدی و خدماتی و تدوین استانداردهای خدماتی و کارگاهی، بازرسی کلیه کالاها و مصالح تولیدی داخلی اعم از راهسازی، کشاورزی، مصالح ساختمانی، پتروشیمی، صنعت و معدن و کلیه کالاهای وارداتی و صادراتی، ایجاد آزمایشگاه های همکار اداره استاندارد و ارائه خدمات آزمایشگاهی و مشاوره های در زمینه استاندارد سازی درصورت لزوم پس از اخذ مجوزهای لازم از مراجع ذیربط مدت فعالیت : از تاریخ ثبت به مدت نامحدود مرکز اصلی : استان هرمزگان ، شهرستان بندرلنگه ، بخش مرکزی ، شهر بندرلنگه، محله شهرک صنعتی ، خیابان استاندارد ، کوچه سیادت ، پلاک ۰ ، طبقه همکف کدپستی ۷۹۷۱۷۸٤۵۰۰ سرمایه شخصیت حقوقی عبارت است از مبلغ ۱۰۰۰۰۰۰۰ ریال نقدی منقسم به ۱۰۰ سهم ۱۰۰۰۰ ریالی تعداد ۱۰۰ سهم آن با نام عادی مبلغ ۱۰۰۰۰۰۰۰ ریال توسط موسسین طی گواهی بانکی شماره ۳۹٤٤۷ مورخ۱۳۹۸/۰٦/۲۷ نزد بانک ملت شعبه بندرکنگ با کد ٤٤٤٦۱ پرداخت گردیده است اعضا هیئت مدیره آقای فرهاد آشناگر به شماره ملی ۱۹۵۰۹٤۲۸٦٤و به سمت عضو هیئت مدیره به مدت ۲ سال آقای فردین فرخنده به شماره ملی ۳٤۳۰۰۲۲۰۵۳و به سمت نایب رئیس هیئت مدیره به مدت ۲ سال خانم مرضیه گلبت به شماره ملی ۳٤٤۱۰۸۱۹۵۱و به سمت مدیرعامل به مدت ۲ سال و به سمت رئیس هیئت مدیره به مدت ۲ سال دارندگان حق امضا : کلیه اوراق و اسناد بهادار و تعهد آور شرکت از قبیل چک ، سفته ، بروات ، قراردادها عقود اسلامی و همچنین کلیه نامه های عادی و اداری باامضاء مرضیه گلبت مدیرعامل همراه با مهر شرکت معتبر می باشد اختیارات مدیر عامل : طبق اساسنامه بازرسان آقای محسن نیک لقا به شماره ملی ۳٤٤۰٦۲۹۳۵۱ به سمت بازرس علی البدل به مدت یک سال مالی آقای علی ارمقی به شماره ملی ۳٤٤۰۹۲۸۲۰۹ به سمت بازرس اصلی به مدت یک سال مالی روزنامه کثیر الانتشار دریا جهت درج آگهی های شرکت تعیین گردید. ثبت موضوع فعالیت مذکور به منزله اخذ و صدور پروانه فعالیت نمی باشد. شناسه آگهی (٦٤٤۵۳٦)

اداره کل ثبت اسناد و املاک استان هرمزگان مرجع ثبت شرکت ها و موسسات غیرتجاری بندر لنگه

آگهی فقدان سندمالکیت

نظر باینکه آقای ولید مصطفوی نژاد باستناد دو برگ استشهادیه شهود گواهی شده در دفترخانه ٦۰ قشم جهت دریافت سند مالکیت المثنی نوبت اول به این اداره مراجعه کرده و مدعی است سند مالکیت پلاک ۲۷۱۷۸ فرعی از ۱۹۳۹ اصلی در قشم-شهرک گلستان -کوی گلایل قطعه ۱۳ قطعه یک بخش هشت بندرعباس که متعلق به ایشان می باشد به علت جابجایی مفقود گریده لذا با بررسی دفتر املاک معلوم گردید سند مالکیت ششدانگ یکدستگاه آپارتمان تحت پلاک ۱۹۳۹/۲۷۱۷۸-اصلی دفتر ۲۱٦ صفحه ۳۵۹ ذیل ثبت شماره ۲۸۵٦۱ بشماره سند ٤۸۹۸۱٦ بنام آقای ولید مصطفوی نژاد فرزند عبداله ش.ش ۱۳ صادره از قشم ثبت وسند صادر گردیده است و سپس برابر سند شماره ۷۹۸۹۲-۹۵/۲/۱ دفترخانه اسناد رسمی رسمی ۲٤ قشم در قبال مبلغ ۱/۲۰۹/۷۹۲/۸۳۳ ریال به مدت هفتاد ودو ماه در رهن بانک مسکن شعبه سیتی سنتر قشم قرار دارد لذا باستناد ماده ۱۲۰ آئین نامه قانون ثبت و تبصره ذیل آن مراتب یک نوبت آگهی و متذکر می گردد هر کس نسبت به ملک مورد آگهی معامله ای انجام داده و یا مدعی وجود سند معامله نزد خود می باشد بایستی ظرف مدت ده روز ازتاریخ انتشار این آگهی اعتراض کتبی خود را بپیوست اصل سند مالکیت یا سند معامله رسمی به این اداره تسلیم نماید بدیهی است در صور ت عدم وصول اعتراض در مهلت مقرر یا وصول اعتراض بدون سند مالکیت یا سند معامله رسمی نسبت به صدور سند مالکیت المثنی و تسلیم آن به متقاضی اقدام خواهد شد .۹۸/۲۰۹٤ م/الف-تاریخ انتشار : ۱۳۹۸/۰۸/۰۸

عزیز بهرامی- رئیس ثبت اسناد و املاک قشم

آگهی فقدان سندمالکیت

نظربه اینکه آقای محمد رحمانی فرزند اسماعیل شماره شناسنامه ۲۰٤٦صادره از حوزه ۱ گاوبندی به استناد دوفقره استشهادیه محلی اعلام داشته است که سندمالکیت ششدانگ یکباب خانه دارای پلاک ۱۳ فرعی از ۲۱۸٤-اصلی واقع در پارسیان بخش ۲۱ پارسیان به مساحت ٤۱٦/۸۰ متر مربع که درصفحه ۳۱۷دفتر ۵ ذیل شماره ۷۷۰ به شماره سریال ۵۰۰۳۱۷ به نام نامبرده صادروتسلیم گردیده وبه علت جابجایی مفقود شده است. لذا با عنایت به تبصره ۵ ماده ۱۲۰آیین نامه اصلاحی قانون ثبت اسناد واملاک مصوب ۱۳۸۰/۱۱/۱۸ مراتب به استناد بند یک ماده مذکور در یک نوبت آگهی می شود تا هرکسی مدعی انجام معامله باشد از تاریخ انتشار این آگهی ظرف مدت ۱۰ روز به این اداره مراجعه واعتراض خود را ضمن ارائه اصل سند ویا سند انتقال رسمی ، تسلیم ورسید دریافت نماید .چنانچه ظرف مدت مقررمورد واخواهی قرار نگیرد ویا در صورت اعتراض، سند مالکیت ارائه نشود، اداره ثبت اسناد و املاک شهرستان پارسیان، سند مالکیت المثنی را طبق مقررات صادر وبه متقاضی تسلیم خواهد کرد .تاریخ انتشار: چهارشنبه ۱۳۹۸/۰۸/۰۸

عبدالحسین فروتن-رئیس اداره ثبت اسناد واملاک پارسیان

نمایندگی روزنامه دریا در اهواز
سیلاوی - خیابان نادری، خیابان سیروس غربی
بین خیابان سعدی و خیابان مسلم ساختمان نور
شماره تماس: ۰۶۱۳۲۲۱۲۱۵۶

۱۳۹۸
سال رونق تولید
خاطر جمع باش
#کالای-استاندارد-ایرانی-می خرم
روابط عمومی
اداره کل استاندارد هرمزگان

خبری

رئیس دانشگاه آزاد اسلامی هرمزگان خبر داد

راه‌اندازی کلینیک حقوقی در دانشگاه آزاد اسلامی

گروه خبر // رئیس دانشگاه آزاد اسلامی استان هرمزگان از راه‌اندازی کلینیک حقوقی در این دانشگاه خبر داد.

به گزارش خبرنگار دریا؛ احسان کامرانی در دیدار مدیرکل تأمین اجتماعی نیروهای مسلح با تشریح ظرفیت دانشگاه آزاد اسلامی در استان هرمزگان برای ارائه هرگونه خدمات مورد نیاز ادارات، سازمان‌ها، ارگان‌ها و شرکت‌های دولتی و خصوصی گفت: «دانشگاه آزاد اسلامی هرمزگان به عنوان بزرگترین مجتمع آموزش عالی در این استان است که می‌تواند در حوزه‌های پژوهشی، آموزشی، اقتصادی، فناوری، اجتماعی و ... خدمات قابل توجهی را به جامعه ارائه کند که باید این خدمات کاملاً مبرهن باشد.»

وی تصریح کرد: «با عقد تفاهم‌نامه همکاری و ایجاد ارتباط بیشتر باید از توانمندی‌های اداره‌کل تأمین اجتماعی نیروهای مسلح و دانشگاه آزاد اسلامی در راستای بهره‌وری بهتر استفاده کنیم.»رئیس دانشگاه آزاد اسلامی استان هرمزگان اضافه کرد: «با توجه به نامگذاری سال جاری به سال رونق تولید باید همه توجهات به سمت عملیاتی‌شدن این شعار باشد و این مهم جز با حرکت در مسیر تولید و سرمایه‌گذاری در حوزه‌های علمی و پژوهشی امکان‌پذیر نیست.»

کامرانی یادآور شد: «اکثر بدنه اداری و مدیریتی سازمان‌ها و ادارات استان هرمزگان را دانش‌آموختگان این دانشگاه تشکیل می‌دهند و کسانی که در این دانشگاه دانشجو بوده‌اند یا ارتباطی با دانشگاه داشته‌اند در امور آن سهیم هستند.»مدیرکل تأمین اجتماعی نیروهای مسلح استان هرمزگان نیز در این دیدار با اشاره به خدمات انجام شده در این اداره‌کل مطرح کرد: «کارکنان نیروهای مسلح و خانواده آنان زیرپوشش بیمه این اداره‌کل قرار دارند و بازنشستگان نیروهای مسلح را نیز شامل می‌شود.»

محمد جوذری، آمادگی خود را برای استفاده از نیروهای دانشگاه در حوزه‌های مشاوره‌ای، فناوری و ... اعلام کرد و توضیح داد: «اداره‌کل تأمین اجتماعی نیروهای مسلح استان هرمزگان آمادگی دارد تا همکاری همه‌جانبه در راستای بهره‌وری بهتر از ظرفیت‌های استادان، امکانات و تجهیزات دانشگاه را داشته باشد.»

به گزارش آنا، در این نشست مقرر شد تفاهم‌نامه‌ای با در نظر گرفتن نیازهای هر دو طرف تنظیم شود.

فرمانده بسیج دانش آموزی بندر خمیر خبر داد

برگزاری ۲۸ ویژه برنامه فرهنگی به مناسبت هفته بسیج دانش آموزی

سرویس شهرستان ها / درساره ؛ فرمانده بسیج دانش آموزی شهرستان بندر خمیر از برگزاری ۲۸ ویژه برنامه فرهنگی به مناسبت هفته بسیج دانش آموزی در مدارس شهرستان خبر داد.

به گزارش خبرنگار دریا از بندرخمیر ؛ مرضیه مکی زاده ضمن اشاره به آغاز هفته بسیج دانش آموزی و ویژه برنامه های این ایام اظهار کرد: در این عرصه فعالیت های زیادی باتوجه به هجمه های فرهنگی دشمن صورت گرفته که طی آن سعی داریم اهداف برنامه های سازمان بسیج دانش آموزی و سپاه شهرستان محقق شود. وی در ادامه افزود: چهار برنامه شاخص از جمله یادواره شهداء، غبار روبی شهداء گمنام شهرستان، پدافند غیرعامل و صبحگاه مشترک دانش آموزی نیز پیش بینی شده که با حضور مسئولین شهرستانی برگزار خواهد شد. فرمانده بسیج دانش آموزی شهرستان بندر خمیرضمن تأکید بر ضرورت آموزش ها در روند پیشبرد اهداف بسیج دانش آموزی گفت: به دوره های تربیت و تعالی حوزه ای و نشست روشنگری در قالب طرح شهید کمالی و نشست های معرفتی، بصیرتی، تربیتی ویژه فرماندهان واحد های پیشگام تحت عنوان رهبر کوچک از دیگر برنامه های این هفته می باشد.مکی زاده تصریح کرد: در سه نقطه از شهرستان (بندر پل، رویدر، مرکز شهر) یادواره شهید فهمیده و ۳۶ هزار شهید دانش آموز برگزار خواهد شد. وی در ادامه افزود: شرکت دانش آموزان در راهپیمایی ها و مراسمات انقلابی در شهرستان هر ساله باشکوهتر و حائز اهمیت بوده که در این راستا دانش آموزان با شور و وحدت خاصی در راهپیمایی ۱۳ آبان روز ملی مبارزه با استکبار را در پیش خواهند داشت.فرمانده بسیج دانش آموزی با اعلام اینکه در هفته بسیج دانش آموزی ۲۸ ویژه برنامه در شهرستان بندر خمیر اجرا می شود گفت: این برنامه ها شامل برنامه های قرآنی، برپایی نمایشگاه کتاب و محصولات فرهنگی در مدارس، نواختن زنگ ایثار و شهادت، تجلیل از دانش آموزان فعال بسیجی و نخبه، عطرافشانی قبور شهدای گمنام شهرستان، همایش مادران آسمانی،دیدار با مادران شهداء (طرح شهید بهنام محمدی)و دیدار با ائمه جمعه،فرماندار، فرماندهی سپاه شهرستان ونشست های بصیرتی، برگزاری مسابقه نقاشی و خطاطی، مسابقات دو، کوهپیمایی به عنوان اهم برنامه ها بسیج دانش آموزی می باشد. وی با اشاره به برپایی یادواره ویژه شهدای دانش آموز و همچنین شرکت آحاد مردم در راهپیمایی استکبارستیزی و مراسمات فرهنگی افزود: ستادهای هفته بسیج دانش آموزی برای هماهنگی و پشتیبانی در آموزش و پرورش و حوزه های بسیج تشکیل شده که تعاملات خوبی در اجرای هر چه مطلوب تر برنامه ها با مدیران بسیجی آموزش و پرورش ایجاد شده است.

فرماندار جاسک اعلام کرد

مشاهده ملخ صحرائی در جاسک

رئیس ستاد مدیریت بحران جاسک گفت: ملخ صحرائی بصورت انفرادی در منطقه جمکی جاسک مشاهده شده است. جمکی نقطه کانونی ریزش سال گذشته این آفت در فاصله ۱۳۰ کیلومتری حوزه شرق جاسک است.

محمد رادمهر در گفتگو با مهر افزود: با توجه به گزارش رویت ملخ صحرایی بصورت انفرادی در منطقه جمکی شهرستان جاسک از سوی جهاد کشاورزی، بلافاصله هماهنگی های لازم در این خصوص انجام گرفت و تیم جهاد کشاورزی شهرستان جهت ردیابی و مبارزه در آماده باش کامل است. فرماندار جاسک از اتخاذ تمهیدات لازم برای ردیابی و مبارزه با این آفت خبر داد و تصریح کرد: همچون هجوم قبلی این آفت اقدامات و برنامه ریزی های لازم صورت پذیرفته است و تیم جهاد کشاورزی بصورت اضطراری در آماده باش کامل قرار دارد. امیدواریم از آسیب رسیدن به عرصه‌های زراعی شهرستان جلوگیری شود. وی اظهار کرد: با توجه به پیش بینی ها و شرایط آب و هوایی، از آبان ماه، کشور با ورود موج جدید ملخ صحرایی مواجه می شود. رئیس ستاد مدیریت بحران شهرستان جاسک تصریح کرد: بر اساس هشدار سازمان فائو و سازمان حفظ نباتات کشور در خصوص حمله مجدد ملخ صحرایی و با نظر به شرایط اقلیمی مساعد شبه جزیره عربستان، شمال شرق آفریقا و پاکستان شرایط برای هجوم ملخ صحرایی فراهم شده است و بر اساس گزارشات اعلام شده از سوی جهاد کشاورزی شهرستان این آفت از طریق شهرستان چابهار وارد جاسک شده

است. فرماندار جاسک عنوان کرد: بنا به اطلاع رسانی های قبلی سازمان حفظ نباتات کشور، مبنی بر خطر حمله مجدد ملخ صحرایی به کشور در این راستا برای ایجاد هماهنگی‌های لازم و اندیشیدن تمهیدات لازم چندین جلسه با جهاد کشاورزی داشته ایم و برنامه ریزی های لازم انجام شده است. رادمهر اظهار کرد: بحمدالله در هجوم قبلی این آفت به جاسک در نقاط مختلفی و با سطح گستره وسیعی از شهرستان بصورت رضایتبخش با آن مبارزه شد که هیچگونه خسارتی به باغات وارد نشد. فرماندار و رئیس ستاد مدیریت بحران گفت: با توجه به نوع بافت خاک و رطوبت بالا، این شهرستان یکی از مناطق مستعد برای تکثیر ملخ‌های صحرایی است لذا از کشاورزان و عموم مردم تقاضا داریم که همچون دوره گذشته در صورت مشاهده این آفت بلافاصله موضوع را به جهاد کشاورزی شهرستان اطلاع رسانی کنند تا اقدامات لازم برای ادامه ردیابی و مبارزه با کانون ملخ‌های صحرایی صورت پذیرد.

رئیس کمیسیون فرهنگی شورای شهر بندرعباس خبر داد

اعلام آمادگی شورای شهر برای همراهی با تشکل‌های صنفی

گروه خبر // رئیس کمیسیون فرهنگی شورای شهر بندرعباس از آمادگی شورای شهر برای همراهی با تشکل های صنفی خبر داد.

به گزارش خبرنگار دریا ؛ حجت الاسلام والمسلمین احمد عامری نیز در نشست با رئیس اتاق اصناف مرکز هرمزگان، ترویج آموزه‌های دینی در بازار اسلامی بویژه در نسل جوان بازاری را گزینه مناسبت‌سازی جهت عالی احکام تجارت و کسب و کار یاد کرد و آمادگی خود را برای همراهی با تشکل‌های صنفی اعلام کرد.وی ارتقاء فرهنگ شهروندی، غنی‌سازی اوقات فراغت شهروندان، تحقق مشارکت شهروندی، ایجاد نشاط و تندرستی شهروندان و ایجاد گسترش مراکز فرهنگی را از جمله اهداف این شورا و شهرداری عنوان کرد.رئیس کمیسیون فرهنگی شورای اسلامی شهر بندرعباس با تاکید بر اینکه رویکرد شهرداری ها از نهادی خدماتی طی سال های اخیر به نهادی فرهنگی و اجتماعی تغییر یافته است، گفت: با توجه به منویات مقام معظم رهبری ما باید در راستای احقاق حقوق شهروندان کار کنیم و این بستر بر اساس قانون شوراها فراهم است.

در ادامه این نشست، عبدالمجید جلالی از بذل توجه و پیگیری شورای شهر در تصویب درخواست نامگذاری بلوار ورودی شهرک صنفی بنکداران مواد غذایی بنام مقام شامخ شهدای اصناف هرمزگان تشکر و قدردانی کرد.وی با تاکید بر ترویج فرهنگ فقه و اصول مکاسب در بازار بر مبنای تاکیدات دین اسلام و نگاه ویژه مولای متقیان حضرت علی (ع) و دیگر ائمه اطهار(ع) اظهار داشت: مباحث و راهکارهای ارائه شده در قالب دوره های آموزشی، قبل از راه اندازی کسب و کار، فعالان صنفی را نسبت به حقوق خود و مشتریان توجیه می سازد.رئیس اتاق اصناف مرکز استان هرمزگان با ارائه گزارش عملکرد حوزه فرهنگی بسیج مالک اشتر اصناف، فعالیت کمیسیون فرهنگی و ستاد امر به معروف و نهی از منکر اتاق اصناف اظهار داشت: این مجموعه نظارتی علاوه بر اشاعه فرهنگ غنی در ابعاد مختلف و تاثیر گذار اقتصاد اسلامی در برگزاری دوره های آموزشی فقه بازار، گردهمایی در قالب طرح منهاج در مساجد و مراکز تجاری، توزیع کتب در باب آشنائی به مسائل و موضوعات شرعی و رعایت الزامات کسب و تجارت، ترویج فرهنگ نماز جماعت فعالیت داشته است.جلالی فعالیت کمیسیون ها را در شوراها دارای جایگاه و اهمیت به سزایی دانست و گفت: کمیسیون ها محلی برای خوراک فکری شوراها است و هر چه این کمیسیون‌ها فعال‌تر و پویاتر باشند، شورای شهر کارآمدتر خواهد شد.رئیس اتاق اصناف، کمیسیون فرهنگی شورای اسلامی شهر بندرعباس را بهترین ظرفیت برای هدف‌گذاری، برنامه‌ریزی جهت توفیقات در تعاملات برای توسعه و رشد کانون‌های مذهبی با اولویت بازار به عنوان مهد ارتباطات اسلامی یاد کرد.

■ خبر ■

رئیس کل دادگستری هرمزگان در بازدید از حوزه های قضایی بشاگرد، حاجی آباد و کیش تاکید کرد

لزوم توجه ویژه به تسریع در روند رسیدگی‌های قضایی

■ گروه خبر // رئیس کل دادگستری استان هرمزگان در دور دوم بازرسی های استانی خود در کمتر از سه ماه برای دومین بار پیاپی از سه حوزه قضایی بشاگرد، حاجی آباد و کیش بازدید کرد.به گزارش خبرنگار دریا ؛ علی صالحی به همراه جمعی از مسؤولین قضایی با حضور در سه حوزه قضایی بشاگرد ، حاجی آباد و کیش با مسؤولین، کارکنان و مراجعان این حوزه های قضایی دیدار و گفتگو کرد.رئیس کل دادگستری استان هرمزگان در جریان این بازرسی ها که ساعت ها و حتی تا پاسی از شب به طول انجامید، در بخش‌های مختلف ساختمان ها ، بایگانی ، واحد اجرائیات و مقر ضابطین حضور یافت و به بررسی عملکرد و اقدامات انجام شده پرداخت.صالحی ضمن بازدید و اطلاع از روند فعالیت‌های انجام شده در این حوزه های قضایی به منظور رفع نواقص ، با مراجعین نیز از نزدیک گفت‌وگو کرد.وی پس از استماع مطالبات مردم ضمن رسیدگی به مسائل مطرح شده، در خصوص هر مورد دستورات لازم را صادر کرد.رئیس کل دادگستری استان هرمزگان همچنین در جریان این بازدیدها بر لزوم توجه ویژه به تسریع در روند رسیدگی‌های قضایی و اجرای احکام و پرهیز از اطاله دادرسی تأکید کرد.گفتنی است ، علی صالحی رئیس کل دادگستری استان هرمزگان کمتر از سه ماه پیش و در دور نخست بازرسی های خود از حوزه های قضایی بشاگرد، حاجی آباد و کیش بازدید کرده بود.

امام‌جمعه جزیره کیش:

اهانت به دستگاه قضایی را نمی‌پذیریم

■ امام‌جمعه جزیره کیش با اشاره به اینکه به‌هیچ‌وجه اهانت به دستگاه قضایی را نمی‌پذیریم، گفت: وظیفه داریم دستگاه قضایی را تقویت کنیم. به گزارش ایسنا، رئیس‌کل دادگستری استان هرمزگان در دیدار با حجت‌الاسلام‌والمسلمین احمد حسن‌زاده، امام‌جمعه را پدر معنوی جزیره کیش خواند و از رئیس جدید دادگستری، قضات و کارکنان دادگستری کیش خواست که در چارچوب قانون و در راستای رهنمودهای امام‌جمعه محترم که پل ارتباطی میان مردم و مسئولان است عمل کنند و با ایشان کمال همکاری را داشته باشند.امام‌جمعه جزیره کیش نیز در این دیدار اظهار کرد: با توجه به درخواست‌های مردم که به ما ارسال می‌کنند امیدواریم دستگاه قضایی همچون همیشه با اقتدار و در چهارچوب قانون عمل کند و به‌منظور تسریع در احقاق حقوق مردم اقدام کند.

مدیر جهاد کشاورزی رودان خبر داد

برداشت ۴۰ هزار تن خرما در رودان

■ گروه خبر // مدیر جهاد کشاورزی رودان عنوان کرد: نخل کاران در این شهرستان بیش از ۴۰ هزار تن محصول برداشت کردند. به گزارش خبرنگار دریا ، ضیاء الدین صامتی مدیر جهاد کشاورزی رودان، اذعان داشت: برداشت خرما از ۹ هزار هکتار از نخلستان های شهرستان رودان به پایان رسید.مدیر جهاد کشاورزی رودان گفت: امسال بیش از ۴۰ هزار تن محصول خرما از نخلستان های این شهرستان برداشت شد.ضیا، الدین صامتی افزود: محصول خرما برداشت شده علاوه بر بازار داخلی به خارج از کشور نیز صادر می شود. شایان ذکر است؛ برداشت خرما در شهرستان رودان هرساله از اواسط خرداد آغاز شده و تا پایان مهر ماه ادامه دارد.

آگهی فقدان سند مالکیت

نظربه اینکه آقای محمد کهزاد فرزند یوسف شماره شناسنامه ۱صادره از حوزه ۱ گاوبندی به استناد دوفقره استشهادیه محلی اعلام داشته است که سند مالکیت ششدانگ یک قطعه زمین زراعی دارای پلاک ۱۲۸۰۱–اصلی واقع در پارسیان بخش ۲۱ پارسیان به مساحت ۱۰۳۷۵۰ متر مربع که درصفحه ۳٤دفتر ٥٦ ذیل شماره ۷۳۷۸ به شماره سریال ۵۹۵۷۹۸ سال ۹۰ سری ب به نام نامبرده صادروتسلیم گردیده وبه علت جابجایی مفقود شده است. لذا با عنایت به تبصره ۵ ماده ۱۲۰آیین نامه اصلاحی قانون ثبت اسناد واملاک مصوب ۱۳۸۰/۱۱/۱۸ مراتب به استناد بند یک ماده مذکور در یک نوبت آگهی می شود تا هرکسی مدعی انجام معامله باشد از تاریخ انتشار این آگهی ظرف مدت ۱۰ روز به این اداره مراجعه واعتراض خود را ضمن ارائه اصل سند ویا سند انتقال رسمی ، تسلیم ورسید دریافت نماید .چنانچه ظرف مدت مقررمورد واخواهی قرار نگیرد ویا در صورت اعتراض، سند مالکیت ارائه نشود، اداره ثبت اسناد و املاک شهرستان پارسیان، سند مالکیت المثنی را طبق مقررات صادر وبه متقاضی تسلیم خواهد کرد .تاریخ انتشار: چهارشنبه ۱۳۹۸/۰۸/۰۸

عبدالحسین فروتن–رئیس اداره ثبت اسناد واملاک پارسیان

آگهی تغییرات

موسسه خیریه مهر کریمان پور احمدی موسسه غیر تجاری به شماره ثبت ۱۱٤ و شناسه ملی ۱٤۰۰۸۲۲٥٦۳۰ به استناد صورتجلسه مجمع عمومی فوق العاده مورخ۱۳۹۸/۰۲/۱٤ که طی نامه شماره ۸۲۰/۹۲۳۵ مورخ۱۳۹۸/۲/۲۵ به تایید فرمانداری شهرستان حاجی آباد رسیده است تصمیمات ذیل اتخاذ شد : –آقای احمد حیدری پوری به شماره ملی ۳۳۸۰۵۷۱۱۰۵ که دارای ۹۰۰,۰۰۰ ریال سهم الشرکه می باشد مقدار ۸۰۰,۰۰۰ ریال ازسهم الشرکه خود را به آقای ناصرحیدری پوری به شماره ملی ۳٤۷۹٦٤٦٥۸۱ فرزند :مراد ،شماره شناسنامه ٥٤۲ ، تاریخ تولد۱۳٤۸/۰۸/۲۰ صادره از حاجی آباد واگذار نمود و میزان سهم الشرکه خود را به ۱۰۰,۰۰۰ ریال کاهش داد. –میزان سهم الشرکه هر یک از شرکا بعد از نقل و انتقال سهم الشرکه به شرح ذیل میباشد: آقای ناصر حیدری پوری مبلغ ۸۰۰,۰۰۰ریال سهم الشرکه آقای احمد حیدری پوری مبلغ ۱۰۰,۰۰۰ ریال سهم الشرکه خانم مژگان توسلی سیرمندی مبلغ ۱۰۰,۰۰۰ ریال سهم الشرکه. شناسه آگهی (٦٤٤٤۷۸)

اداره کل ثبت اسناد و املاک استان هرمزگان مرجع ثبت شرکت ها و موسسات غیرتجاری حاجی آباد

آگهی تغییرات

موسسه خیریه مهر کریمان پور احمدی موسسه غیر تجاری به شماره ثبت ۱۱٤ و شناسه ملی ۱٤۰۰۸۲۲٥٦۳۰ به استناد صورتجلسه مجمع عمومی عادی مورخ۱۳۹۸/۰۲/۱٤ که طی نامه شماره ۸۲۰/۹۲۳۵ مورخ۱۳۹۸/۲/۲۵ به تایید فرمانداری شهرستان حاجی آباد رسیده است تصمیمات ذیل اتخاذ شد : –اعضا هیئت مدیره برای مدت دو سال به قرار ذیل انتخاب گردیدند: آقای احمد حیدری پوری به شماره ملی ۳۳۸۰۵۷۱۱۰۵ خانم مژگان توسلی سیرمندی به شماره ملی ۱۸۱۸۲٥۹۸٦۹ آقای ابوالقاسم حسین پور به شماره ملی ۳٤۸۹٦۲۷۹٥٤ خانم هلیا پور اصغربه شماره ملی ۰۰۲۰٥٥٥٦٦۰ آقای ناصر حیدری پوری به شماره ملی ۳٤۷۹٦٤٦٥۸۱ آقای رضا نامجویان به شماره ملی ۰۰٥٥۸۱۸٥۰۱ (عضوعلی البدل) آقای جواد جهان بخشی به شماره ملی ۱۷۲۹۸٥۳٥۱۱ (عضوعلی البدل) شناسه آگهی (٦٤٤٤۷۹)

اداره کل ثبت اسناد و املاک استان هرمزگان مرجع ثبت شرکت ها و موسسات غیرتجاری حاجی آباد

آگهی تغییرات

موسسه خیریه مهر کریمان پور احمدی موسسه غیر تجاری به شماره ثبت ۱۱٤ و شناسه ملی ۱٤۰۰۸۲۲٥٦۳۰ به استناد صورتجلسه هیئت مدیره مورخ۱۳۹۸/۰۲/۱٥ که طی نامه شماره ۸۲۰/۹۲۳۵ مورخ۱۳۹۸/۲/۲۵ به تایید فرمانداری شهرستان حاجی آباد رسیده است تصمیمات ذیل اتخاذ شد : –سمت اعضا هیئت مدیره به قرار ذیل تعیین گردید : آقای احمد حیدری پوری به شماره ملی ۳۳۸۰۵۷۱۱۰۵ به سمت عضو هیئت مدیره خانم مژگان توسلی سیرمندی به شماره ملی ۱۸۱۸۲٥۹۸٦۹ به سمت نائب رئیس هیئت مدیره آقای ابوالقاسم حسین پور به شماره ملی ۳٤۸۹٦۲۷۹٥٤ به سمت خزانه دار خانم هلیا پور اصغربه شماره ملی ۰۰۲۰٥٥٥٦٦۰ به سمت عضو هیئت مدیره آقای ناصر حیدری پوری به شماره ملی ۳٤۷۹٦٤٦٥۸۱ به سمت مدیرعامل و رئیس هیئت مدیره آقای رضا نامجویان به شماره ملی ۰۰٥٥۸۱۸٥۰۱ به سمت عضو هیئت مدیره (عضوعلی البدل) آقای جواد جهان بخشی به شماره ملی ۱۷۲۹۸٥۳٥۱۱ به سمت عضو هیئت مدیره (عضوعلی البدل) –کلیه اسناد عادی و اوراق بهادار و تعهدآور موسسه از قبیل چک ، سفته ، بروات ، قراردادها و عقوداسلامی و همچنین نامه های عادی و اداری با امضا منفرد مدیرعامل ودرغیاب وی با امضای نائب رئیس هیئت مدیره همراه با مهر موسسه معتبر می باشد. شناسه آگهی (٦٤٤٤۸۰)

اداره کل ثبت اسناد و املاک استان هرمزگان مرجع ثبت شرکت ها و موسسات غیرتجاری حاجی آباد

شرکت ملی گاز ایران
شرکت گاز استان هرمزگان
(سهامی خاص)

نوبت دوم

آگهی برگزاری مناقصه عمومی (ارزیابی کیفی و فنی)

مناقصه شماره : ۳۰۲۱۵۰۹۸۰

شرکت گاز استان هرمزگان در نظر دارد خرید فلومتر آلتراسونیک پرتابل را از طریق مناقصه عمومی دو مرحله‌ای و انعقاد قرارداد، به پیمانکار واجد شرایط به شرح ذیل واگذار نماید :

۱. موضوع مناقصه : خرید فلومتر آلتراسونیک پرتابل به همراه متعلقات و لوازم جانبی

۲. مدت قرارداد : ۱۸۰ روز تقویمی

۳. نوع و مبلغ ضمانتنامه شرکت در مناقصه : ضمانتنامه های مقرر در جداول آیین نامه تضمین معاملات دولتی – مبلغ ضمانتنامه ۳۰۰.۰۰۰.۰۰۰ ریال

۴. نام و نشانی مناقصه گزار :شرکت گاز استان هرمزگان به نشانی -بندرعباس- بلوار گاز- شهرک فجر- شرکت گاز استان هرمزگان

۵. تاریخ تحویل و بازگشت اسناد ارزیابی کیفی پیمانکاران : مناقصه گران بایستی حداکثر ۱۴ روز تقویمی پس از تاریخ انتشار نوبت دوم آگهی نسبت به تکمیل و ارائه اسناد ارزیابی کیفی اقدام نمایند.
(به مدارک ارزیابی ارائه شده در بعد از موعد مقرر هیچگونه ترتیب اثری داده نخواهد شد.)

۶. تاریخ تحویل اسناد مناقصه به پیمانکاران و جلسه بازگشایی پاکات : متعاقبا بعد از ارزیابی کیفی به اطلاع شرکت‌هایی که حائز حداقل امتیاز طبق اسناد ارزیابی کیفی جهت شرکت در مناقصه شده باشند خواهد رسید.

۷. شرکت ها می توانند با مراجعه به پایگاه ملی مناقصات به نشانی ذیل و یا با پرداخت فیش بانکی به مبلغ ۳۰۰.۰۰۰ هزار ریال (سیصد هزار ریال) به شماره شبا IR۸۰۰۱۰۰۰۰۴۱۰۱۱۱۱۰۳۸۱۶۱۱۲۶ نزد بانک مرکزی جمهوری اسلامی ایران به نام شرکت گاز استان هرمزگان و مراجعه حضوری فرم های ارزیابی کیفی را دریافت نمایند.**۸.** مدت اعتبار پیشنهادها ۹۰ روز تقویمی از تاریخ عودت اسناد مناقصه که در فراخوان ذکر شده‌است می باشد.**۹.** پیمانکاران بایستی دارای کد اقتصادی و شناسه ملی اشخاص حقوقی ایرانی باشند.**۱۰.** به این مناقصه پیش پرداخت تعلق نمی گیرد.**۱۱.** به منظور ارزیابی مالی پیشنهادات از دستورالعمل تعیین دامنه قیمت های متناسب پیشنهادی وزارت نفت استفاده می گردد.**۱۲.** پیمانکاران می بایست تجربه کافی و ظرفیت خالی برای انجام کار در زمینه مورد نظر را داشته‌باشند.

۱۳. حداقل رتبه قابل قبول جهت شرکت در مناقصه : قرار داشتن در لیست تامین کنندگان مورد تایید وزارت نفت (وندور لیست سامانه EP)

مناقصه گران می توانند جهت کسب اطلاعات بیشتر به سایت ملی مناقصات به آدرس http:iets.mporg.ir و یا حضوری به نشانی شرکت (ردیف ۴) دفتر امور قراردادها مراجعه و یا با تلفن ۰۷۶۳۲۱۹۷۲۳۶ تماس حاصل نمایند.

نوبت اول: ۱۳۹۸/۸/۱
نوبت دوم: ۱۳۹۸/۸/۸
شماره مجوز: ۱۳۹۸/۴۵۳۸

روابط عمومی شرکت گاز استان هرمزگان

مفتخریم اولین روزنامه هرمزگان هستیم که روزانه منتشر می شود
بوشهر، خوزستان سیستان و بلوچستان، فارس، کرمان، کهگیلویه و بویر احمد، هرمزگان، یزد
روزنامه منطقه جنوب کشور
هرمزگان فعال ترین استاندارد کشور را داراست

روزنامه منطقه جنوب کشور

دریا

روزنامه سیاسی ، اجتماعی ، فرهنگی ، ورزشی
گستره توزیع : منطقه جنوب کشور
بوشهر، خوزستان، سیستان و بلوچستان، فارس، کرمان، کهگیلویه و بویر احمد، هرمزگان، یزد
مدیر مسئول و صاحب امتیاز : یعقوب دبیری نژاد
سردبیر : سمیه هاشمی پور
دارای ضریب کیفی ۴۵ و رتبه ششم در میان روزنامه های منطقه ای کشور
سایت : www.daryanews.ir
پست الکترونیکی : daryanews_bnd@yahoo.com
اینستاگرام : daryanews.bnd
تلفن : ۳۲۲۴۶۳۸۴-۳۲۲۴۳۷۳۴- ۳۲۲۲۲۷۹۳
۳۲۲۲۲۶۳۵ نمابر: ۳۲۲۴۶۶۰۰
دفتر : بندرعباس – بلوار امام خمینی (ره) – سه راه دلگشا برج نیلوفر – ورودی غربی–طبقه پنجم – واحد ۲۳
چاپ و نشر فرهنگ اهواز تلفن: ۳۳۹۰۷۵۹۴ – ۰۶۱

آئین نامه اخلاق حرفه ای روزنامه دریا

روزنامه نگار موظف است ضمن دفاع از آزادی خبر و تفسیر و انتقاد، اسرار حرفه ای خود را حفظ کند و از افشای اطلاعات و اخباری که به صورت محرمانه به دست می آورد به جز مواردی که با حکم دادگاه مشخص می شود، خودداری کند.

نمایندگی استانها:

جنوب سیستان و بلوچستان شهریار سروش	۰۹۱۵۸۴۵۳۶۴۶
کرمان آرزو توکلی چترودی	۰۳۴-۹۱۰۱۹۱۰۱
کهگیلویه و بویراحمد علیزاده	۰۹۱۷۳۴۱۳۲۷۰
یزد امیرحسین حائری زاده	۰۳۵-۳۶۲۶۵۳۳۱
فارس عزیزاله قهرمانی	۰۹۱۷۱۱۴۰۹۹۷
خوزستان حسن سیلاوی	۰۹۳۶۲۷۰۶۷۲۳
بوشهر سیدحسین جعفری	۰۹۱۷۷۷۴۶۰۲۰

ثواب انتشار حدیث روز تقدیم به:
بنیانگذار روزنامه دریا
زنده یاد حاج ایوب دبیری نژاد

امام محمد تقی (ع) :صحت و تندرستی بهترین بخشش خداوند است

(روضه بحار ج ۲ ص ۳۶۴)

صیادان سنتی با مشکل مواجهند

مرثیه ای که سایت های پرورش میگو در سرزمین نخل و ناخدا سرائیدند

برخی از ساکنان نخل ناخدا نیز مانند سایر محلات نیز از مسئولان قضایی می خواهند که از حق شان دفاع کنند

گروه گزارش// سرزمین نخل وناخدا این سال ها متاثر از خشکسالی و سایت های پرورش میگوست.

نخل ناخدا، همانطور که از نامش پیداست زمانی مظهر داشتن نخل و ناخدایانی بوده که دل به دریا می زدند تا روزی شان را صید کنند و حال دیگر نه از نخل های سربه فلک کشیده خبری است و نه صید و صیادی رونق دارد. هنوز آثاری از نخل های سربریده که براثر خشکسالی از رمق افتادند در این منطقه و بخصوص در ضلع غربی دیوار فرودگاه و هنگامیکه از بلوار خلیج فارس گذر می کنید به چشم می خورد. صیادان هم دیگر رمقی ندارند و ماهیگیران سنتی در دو سه سال اخیر با احداث سایت های پرورش میگو، مسیر رفت و برگشت شان هم مسدود شده است. جنوب شرقی محله نخل ناخدا و جنوب فرودگاه مسیری است که بایستی کیلومترها در جاده شوره زار بروید به سمتی که از گذشته به نام خور یه شویی (یک شبی) شهرت داشته است و صیادان می رفتند وصیدشان را انجام می دادند و حال با طنابی که در ورودی سایت پرورش میگو بسته اند ونگهبانی که ایستاده است، به راحتی به صیادانی که با موتورسیکلت از این مسیر تردد می کنند، اجازه عبور نمی دهند. یکی از نگهبانان ورودی سایت پرورش میگو می گوید صیادان از مسیر اجازه ورود ندارند و بایستی از مسیرهای دیگر بروند که البته شاید دورتر است و دیرتر به مقصد می رسند. اما خود این صیادان که بیشترشان پیرمردانی هستند که با موتور سیکلت های قدیمی در این جاده سال ها رفت وآمد کرده اند، می گویند: با این سایت های پرورش میگو فقط مسیر ما رابسته اند وبرای صیادی مشکل داریم. دو نفر از همین صیادان را در مسیر برگشت از صید می بینیم که می گویند حدود دوسه کیلوگرم ماهی گاریز با ادوات وتورهای صیادی که روی موتورشان بسته بودند، صید کرده اند.یکی از آنها از شهرک توحید ودیگری از نخل ناخدا برای صیادی رفته اند و سال های سال صیادی می کنند که به گفته خودشان گاهی چندکیلویی ماهی گاریز یا شورت را صید می کنند و گاهی هم هیچ صیدی ندارند. گاهی شب و گاهی روز به صید می روند. وقتی هم که صید می کنند بخشی را بر سر سفره شان می برند و بخشی رامی فروشند تا نان و... بگیرند واین تنها درآمد زندگی شان است. آنها می گویند در حال حاضر هم به راحتی اجازه عبور از مسیر دسترسی به خور و دریا را به ما نمی دهند واگر آشنا باشیم و به سختی اجازه می دهند که از این مسیر بگذریم. مسیری که چندین نسل رفت و آمد می کردیم وصید وصیادی داشتیم و روزی مان را از دل دریای باسخاوت و بخشنده می گرفتیم. درسال های اخیر با مشکل مواجهیم و هیچکس به فریادمان نمی رسد و از مسئولان می خواهیم مشکل صیادان این منطقه را برطرف کنند که آنها درآمد دیگری ندارند. صیادانی که نسل اندرنسل روزی شان را با تور صید می کردند و حال سایت های پرورش میگو حتی در مسیر ترددشان احداث شده است. هنگام گذر از این مسیر بسیار طولانی که راه های فرعی خاکی زیادی هم در طول مسیر خودنمایی می کرد ودر دو طرف خیابان نخاله های ساختمانی ریخته شده بود واز دور ماشین آلات زیادی را می دیدم که مشغول کار بودند. پروژه های زیادی از جمله اسکله نخل ناخدا، آبشیرین کن، جاده دسترسی به هرمز و... در این منطقه قرار بود احداث شود که در بیش از یک دهه اخیر، هیچکدام به سرانجام نرسید. تیربرق هایی هم در طول مسیرمان به سمت دریا دیده می شد که یکی از اهالی نخل ناخدا می گفت برق را به سمت هرمز برده اند وبخشی از انتقال برق از زیر دریا صورت گرفته است. در مسیری برگشت موتور سواری را دیدیم که به سمت سایت پرورش میگو می رفت و چندین ماه در سایت مشغول بکار است و می گفت: بیمه نیستیم و حقوق قانون کار هم نمی گیریم و از اداره کار هم آمده اند واقدامی برای بیمه شدن مان انجام نداده اند. اینجا کسانی که از گذشته هم مشغول کار هستند، بیمه نیستند. وی که از استانی دیگر به اینجا آمده است، می گوید در بندرعباس ساکن است.صحنه دیگری که در این مسیر مشاهده کردیم که باعث تاسف بود این بودکه برخی از خودروها مسیر را وارسی می کردند تا به دوستان شان بگویند مشروباتی را که از دریا آورده بودند، بارگیری ووارد شهر کنند. مشروباتی که بخشی از آن هم در محله نخل ناخدا توزیع می شود واهالی می گویند از نیروی انتظامی می خواهیم که اجازه ورود و توزیع مشروبات را ندهند و با مشروب فروشان بشدت برخورد شود.

■ اشتغالزایی کنند

برخی از اهالی می گویند سایت های پرورش میگو بجای اینکه برای جوانان منطقه اشتغالزایی کنند، حتی مسیر اشتغال مان را بسته اند و این موضوع باعث افزایش شغل های کاذب و قاچاق و ورود مشروبات الکلی و... شده است. اگر به موضوع اشتغال جوانان توجه شده بود، شاید اکنون حداقل بخشی از واردکنندگان مشروبات الکلی، در همین سایت ها مشغول شده بودند. همچنین روند فعلی و مسدود شدن مسیر باعث شده است که برخی صیادان خانه نشین شوند. صیدانی که درآمدی ندارد و ادامه دهنده شغل اباو اجدادی بصورت سنتی و قدیمی هستند وبه همین هم راضی هستند و توقع چندانی از مسئولان ندارند؛ جز اینکه مسیر رزق و روزی شان را نبندند تا ماهیگیری کنند.

■ بازارچه ای در انتظار برق

ضلع شرقی نخل ناخدا به محله قریشی ها شهرت دارد. جلوی مرکز حرفه آموزی و کارآفرینی یارا جامعه معلولین استان که چندسال قبل ودر زمان شهردار سابق منطقه یک ساییانی برای چند غرفه جهت برگزاری بازارچه نصب شده و هنوز برق آن وصل نشده است. ابوطالب قریشی مسئول هیئت امنای مسجد حضرت ابوالفضل (ع) محله قریشی هاهم می گوید: باتوجه به گرمای هوا فقط می توان در شب در بازارچه فعالیت داشت که درصورت وصل شدن انشعاب برق می توان برای تعدادی از اهالی و زنان سرپرست خانوار و نیازمندان اشتغالزایی نمود. یکی دیگر از خواسته های اهالی زیباسازی محله و احداث پارک وزمین ورزشی است که چند زمین خالی از جمله در کوچه نامداران ۲۳ هم آنطور که قریشی می گوید به شهردار بندرعباس و شهردار منطقه یک نشان داده اند که وعده ساخت مجموعه ورزشی داده شده و اهالی منتظر تحقق این وعده هستند. جوانان محله در زمین خاکی به نام زمین ورزشی آیت ا... خامنه ای (مدظله العالی) درضلع شرقی بلوار خلیج فارس بازی فوتبال می کنند که ترانس برق و تیرهای فلزی نورافکن نصب شده و هنوز انشعاب برق برای نورافکن ها وصل نشده است. ضلع شرقی خور هم گویا خانه های در طول مسیر توسط شهرداری تملک شده تا خیابان آسفالته احداث شود که همچنان این خیابان و کوچه های امواج خاکی هستند و حتی برخی از خانه های تملک شده که درب و پنجره شان را برده اند و به پاتوق معتادان تبدیل شده است ودر یکی از آنها لوله آب شکسته شده و پیگیری اهالی برای ترمیم شکستگی بی نتیجه مانده است که در همانجا با مسئول مربوطه در اداره آب وفاضلاب استان تماس گرفتم و قرار شد مشکل را برطرف کند. چندان سطل زباله ای دیده نمی شود و در این کوچه و سایر کوچه ها زباله ها بر روی زمین ریخته شده اند که بوی زباله رهگذران وساکنان را عاصی کرده است. اهالی می گویند معتادان و حیوانات کیسه های زباله را پاره می کنند. از آن طرف چندین کارگاه خرید ضایعاتی و... در محله وجود دارد که معتادان و سارقان حتی وسایل خانه ها را می دزدند و می برند در آنجا می فروشند. برخی هم اقدام به فروش مشروبات و موادمخدر می کنند و جمع آوری نشده اند.

> صیادان هم دیگر رمقی ندارند و ماهیگیران سنتی در دو سه سال اخیر با احداث سایت های پرورش میگو، مسیر رفت و برگشت شان هم مسدود شده است

■ تاریکی کوچه ها

در این محله هم بیشترکوچه ها هم تاریک هستند وحتی مسیر رفت آمد به مسجد حضرت ابوالفضل (ع) محله قریشی ها و مسجد امام جعفرصادق(ع) محله نخل ناخدا تاریک است، اما تعدادی کوچه های تنگ و باریک دارد که رفت و آمد به راحتی مقدور نیست و در بیشتر کوچه ها هم فقط یک خودروی سواری به سختی می تواند تردد کنند و اگر اتفاقی بیفتد، امکان خدمات‌رسانی و حضور آتش نشانی و آمبولانس وجود ندارد. در کوچه گلبهار۱۴ که به مسجد حضرت ابوالفضل (ع) ختم می شود که بدلیل مشکل لوله فاضلاب حفاری شده است و هنوز مشکل برطرف نشده است. البته گویا در محله طرح فاضلاب شهری اجرا شده است، اما در زمان بارندگی آب از منهول ها بالا می زند وحتی فاضلاب داخل خانه ها و مسجد هم بالا می آید و بنظر می رسد نواقصی در اجرا وجود دارد که اهالی خواستار رفع این مشکل هستند.

■ مرکز نیکوکاری

علی لطفی پور عضو هیئت امنای مسجد حضرت امام جعفرصادق (ع) محله ناخدا هم می گوید: مرکز نیکوکاری مسجد ۳۰۰نفر را تحت پوشش دارد که ده نفر بیمار سرطانی و قطع نخاعی را برای درمان به خارج از استان اعزام کرده ایم. برای برخی از خانواده های ایتام خانه ساخته ایم و در احداث سرویس بهداشتی خانه های نیازمندان مشارکت داریم. وی یکی از مشکلات محله را تاریکی کوچه ها ومعابر عنوان می کند که اداره برق بازدیدهایی را از محله داشته است، اما همچنان بیشترکوچه ها تاریک مانده اند. لطفی پور می گوید فرهنگسرای محله که در هفته دولت افتتاح شد، اما دربش قفل است و مورد بهره برداری قرار نگرفته است. همچنین محله درمانگاه ندارد و یک مرکز جامع سلامت بدون پزشک و امکانات در محله وکنار مسجد وجود دارد.

■ عدم تجهیز فرهنگسرا

زمانی که به فرهنگسرای نخل ناخدا رسیدیم که این فرهنگسرا دو ماه قبل با تبلیغات گسترده و با حضور مسئولان استانی افتتاح شد، برایم جای تعجب داشت که چرا درب آن قفل است و بی روح شده بود و حتی سیمان سفیدی که به دیوارها زده بود، چندان حرفه ای و استاندارد نبود. پرچم ها نصب نبود و علی رغم اینکه اطرافش سنگ فرش شده بود، اما بی روح بود. شهرام زارعیان شهردار ناحیه ۳منطقه یک بندرعباس در تماس تلفنی اما می گوید این فرهنگسرا را بزودی تجهیز می کنیم و با مدیری که شهرداری تعیین می کند، به ساکنان محله خدمترسانی می شود. البته حاضر بودیم مدیریت فرهنگسرا را به اهالی و معتمدین واگذار کنیم که اهالی نظرشان این بودکه شهرداری مدیریتش را برعهده بگیرد. زارعیان برخلاف آنچه که مطرح می شد، می گوید این فرهنگسرا آب و برق دارد.حسینیه حضرت بقیه الله محله نخل ناخدا که بسیار قدیمی است و در گذشته مردم از اینجا با وانت به مرکز شهر می رفتند و برمی گشتند.

■ پل روی خور

از خیابان شهید موسی قریشی که می رویم به بن بستی می رسیم و به خور وسط محله بر می خوریم که اهالی می گویند اگر یک پل بتنی روی خور برای عبور خودروها احداث شود، به بلوار خلیج فارس دسترسی پیدا می کنیم. یک پل زنگ زده و شکسته فلزی که زیر پله شکسته اش یک سنگ قرار داده اند وناایمن وخطرناک است، روی خور وجود دارد که کنارش تابلوی گلبهار۲۹ به چشم می خورد و اطرافش خاکی و پر از زباله است. آن طرف پل هم سنگ کن غربی است که بیشتر کوچه های آنجا نیز خاکی است و مسجدی وجود ندارد و از طرفی بخشی از خور در سنگ کن سنگ بست نشده است و آب بارندگی ای را وارد محله می کند. برخی هم می گویند این خور که در سال های نه چندان دور مستقیم واز پشت فرودگاه به دریا متصل می شد که با احداث بلوار خلیج فارس، خور را هم تغییر مسیر داده اند وبه همین خاطر برخی خانه ها نشست کردند وبرخی هم خسارت دیدند وتخریب شدند. از طرفی در چندین نقطه محله نخاله ها جمع آوری نشده است که اهالی گلایه دارند.یکی از اهالی هم می گوید: کوچه ها از بلوار خلیج فارس سمت ترمینال به داخل محله شیب دارند ودر بارندگی محله به زیر آب می رود و آب بلوار هم وارد محله می شود.امام‌جمعه بندرعباس هم بحث وضعیت خیابان را در خطبه های نمازجمعه مطرح کردند که انتظار می رود تاقبل از بارندگی مشکلات را برطرف کنند و در محله ای مانند نخل ناخدا که نزدیک دریاست، باید کانال کشی وشیب بندی به سمت دریا شود تا آب به دریاهدایت شود و ساکنان کنار دریا سیل زده نشوند. وی نیز به بحث مشروب فروشان، موادفروشان و روشنایی داخل محله ولزوم بازگشایی معابر در این بافت قدیمی اشاره می کندکه الان نیروی انتظامی به راحتی نمی تواند در محله گشت زنی کند وحتی در برخی کوچه های اطراف کلانتری کنار ترمینال مشروب فروشی و موادفروشی می شود. مردم هم جرات گزارش دادن را ندارند و خلافکاران ساکنان را تهدید می کنند که انتظار داریم باشدت بیشتری با آنها برخورد و همه را جمع آوری شوند. وی پیشنهاد دارد کلانتری ها با معتمدان محلات و هیئت امنای مساجد ارتباط بیشتری داشته باشند ومشکلات امنیتی را از طریق آنها احصاء و برای رفع شان همفکری کنند. وی نیز مانند برخی دیگر از شهروندان می گوید:کاندیداها ونمایندگان نزدیک انتخابات می آیند و وعده هایی می دهند که وظیفه شان هم نیست و بعد از انتخابات هم تمام وعده ها به فراموشی سپرده می شوند. الان هم به برخی ها که مشکلات محله را برطرف نمی کنند، گفته ایم که در انتخابات، اجازه تبلیغ را در محله به آنها نمی دهیم. وقتی که جلوی مسجد حضرت علی اصغر (ع) ایستاده ایم وبوی تعفن به مشام می رسد، یکی از اهالی می گوید: آب خورهای کوچک که به سمت دریا هدایت می شوند ومسدود هستند به داخل دریا نمی ریزد و جمع می شود وبوی تعفن اطراف مسجد علی اصغر(ع) به مشام می رسد. وی می گوید: قبلا روبروی فنی وحرفه ای رستوران بود که صاحبش رفته و به مخروبه و محل تجمع معتادان شده است که در گذشته مردم برای تفریح می رفتند باید نخاله ها جمع شود تادر این مکان خانواده ها وجوانان به تفریح و ورزش بپردازند.

■ مشکل سند

قریشی می گوید: یکی از مشکلات اهالی به سند برمی گردد که برخی از اهالی به مسجد حضرت ابوالفضل (ع) می آیند تا هیئت امنا پیگیر رفع مشکل شان باشد.قبلاقرار بود برای املاک ساکنان هم سند صادر شود که محقق نشدوچندسال قبل هم اهالی جلوی استانداری تجمع کردند تا این مشکل برطرف شود.خانه برخی از ساکنان سند دارد و مشاهده می کنیم که سند دیگری بر روی سندملک شان صادر شده است. مسئول هیئت امنای مسجدحضرت ابوالفضل (ع) می گوید:البته مسئولان استان و نماینده اداره ثبت نیز از طریق قرارگاه طرح تحول محلات به مسجد آمدند تا مشکل سند املاک محله را بررسی کنند. از آن طرف برخی ها، در بازدیدشبانه کروکی محله کشیدند تا سند بگیرندکه شناسایی شدند.وی می گوید: البته فعلا دادگاه هم رای داده است تا تعیین تکلیف وضعیت محله، سند صادر نشود که بنظرم از سوء استفاده های احتمالی جلوگیری می شود. امیدواریم که مشکلات اهالی در بخش سندزودتر برطرف شود. وی البته به موضوع زمین خواری توسط برخی سودجویان در سال های اخیر اشاره می کند که باعث بروز مشکلاتی برای اهالی شده است.

■ انتظار از دستگاه قضایی

برخی از ساکنان نخل ناخدا نیز مانند سایر محلات از مسئولان قضایی می خواهند که از حق شان دفاع کنند. آنها می گویند برخی ها در بندرعباس از قبل از انقلاب سندهایی را ارائه می دهند که دهها هکتار را به نام خودشان ثبت کرده اند که مشخص نیست چه میزان صحت دارد وبرای مردم و ساکنان در برخی مناطق مشکل ایجاد کرده اند. چطور اشخاصی ۵۰،۶۰ سال قبل و بیشتر از استان های دیگر آمده اند و بیابان های آن زمان روستاهای بندرعباس را تصاحب کرده اند که بعد از بیش از نیم قرن برگشته اند و مدعی هستند که بیشتر اراضی و املاک این شهر متعلق به آنهاست وبایستی چنین اسنادی باطل شوند. در این سال ها هم برخی هم هرجایی که زمین خالی می بینند ادعای مالکیت می کنند و می خواهند املاک مردم حاشیه نشین را تصاحب کنند. آنها از آیت ا... رئیسی که بحمدا... از زمان انتصاب شان با مفاسد مبارزه و مقابله مناسبی داشته اند و محرومان را امیدوار کرده است انتظار دارند همانگونه که وعده داده بودند و ضرب الاجل یک ماهه تعیین کرده بودند، وضعیت اسناد محلات حاشیه ای تعیین تکلیف شود و از حق شان دفاع کنند که این محرومان دعاگوی شان هستند و یکی از اهالی می گویند بنویسید که مردم برای این سیداولاد پیغمبر(ص) دعا می کنند وامیدوارم از حق محرومان و مستضعفان دفاع کند.

■ علی زارعی/ دریا
daryaz1359@gmail.com